



MODELLI DI ORGANIZZAZIONE, GESTIONE E CONTROLLO (“MOG” 231/2001) e PIANO TRIENNALE PER LA PREVENZIONE DELLA CORRUZIONE E PER LA TRASPARENZA (PTPCT)

Versione 5.0

con il piano anticorruzione e per la trasparenza PTPCT
ai sensi del d.lgs. 231/2001, L. 190/2012, D.lgs. 33/2013, D.lgs. 97/2016,
Delibera ANAC 1134/2017, Linee Guida ANAC 1309 e 1310 del 2016,
PNA ANAC 2019 e precedenti, Orientamenti ANAC 2 febbraio 2022

PTPCT 2022-2023-2024
Approvato dalla Direzione
29 aprile 2022

* * *

Sommario della “parte generale”

1.	Principi generali della responsabilità amministrativa degli Enti	7
1.1	I presupposti della responsabilità amministrativa degli Enti.....	8
1.1.1	I soggetti attivi del reato-presupposto ed il loro “legame” con l’Ente	8
1.1.2	Interesse o vantaggio dell’Ente.....	8
1.1.3	I reati-presupposto della responsabilità amministrativa degli Enti	9
1.2	Le condizioni per l’esonero della responsabilità amministrativa degli Enti	9
1.2.1	Responsabilità amministrativa dell’Ente e reati-presupposto commessi da soggetti in posizione apicale	9
1.2.2	Responsabilità amministrativa dell’ente e reati-presupposto commessi da soggetti sottoposti all’altrui direzione	11
1.3	L’applicazione pratica del D. Lgs. n. 231/2001	11
1.3.1	Gli “adempimenti ad efficacia esimente” della responsabilità amministrativa degli Enti	11
1.3.2	Le Linee Guida di Confindustria	12
1.4	Le sanzioni amministrative applicabili agli Enti.....	13
1.4.1	Le sanzioni pecuniarie	14
1.4.2	Le sanzioni interdittive	15
1.4.3	La pubblicazione della sentenza di condanna	16
1.4.4	La confisca del prezzo o del profitto del reato	16
2.	La società e il suo oggetto sociale	17
2.1	Adozione del Modello ai sensi del D.lgs. 231/2001 e costanti integrazioni	18
2.2.	L’assetto societario	20
2.3.	Gli strumenti di governance della società	23
2.4.	Il sistema di controllo interno	24
3.	Metodologia.....	26
3.1.	Destinatari del Modello.....	28
3.2.	Struttura del Modello: Parte Generale e Parte Speciale	28
3.3.	Gli Standard di Controllo Generali	29
3.4.	Gli Standard di Controllo Specifici.....	30
3.5.	Il progetto della Società per la definizione del proprio Modello.....	30
3.6.	Individuazione delle aree, delle attività e dei processi sensibili.....	31
3.7.	Identificazione dei Responsabili di processo	31
3.8.	Analisi dei processi e delle Attività Sensibili.....	32
3.9.	Individuazione dei meccanismi correttivi: analisi di comparazione della situazione esistente rispetto al Modello a tendere.....	33
3.10.	Adeguamento del Modello.....	33
3.11.	Criteri di aggiornamento del Modello	34
4.	I reati che possono determinare la responsabilità della società.....	35
4.1.	Indebita percezione di erogazioni, truffa in danno dello Stato o di un ente pubblico o per il conseguimento di erogazioni pubbliche e frode informativa in danno dello Stato o di un ente pubblico (Art. 24, D.lgs. n.231/2001)	35
4.2.	Delitti informatici e trattamento illecito di dati (Art. 24-bis, D.lgs. n. 231/2001)	36
4.3.	Delitti di criminalità organizzata (Art. 24-ter, D.lgs. n. 231/2001).....	37
4.4.	Concessione, induzione indebita a dare o promettere altra utilità e corruzione (Art. 25, D.lgs. n. 231/2001)	38
4.5.	Falsità in monete, in carte di pubblico credito, in valori di bollo e in strumenti o segni di riconoscimento (Art. 25-bis, D.lgs. n. 231/2001).....	41
4.6.	Delitti contro l’industria e il commercio (Art. 25-bis.1, D.lgs. n. 231/2001).....	42
4.7.	Reati societari Art. 25-ter, D.lgs. n. 231/2001).....	42
4.8.	Reati con finalità di terrorismo o di eversione dell’ordine democratico previsti dal codice penale e dalle leggi speciali (Art. 25-quater, D.lgs. n. 231/2001)	44
4.9.	Pratiche di mutilazione degli organi genitali femminili (Art. 583-bis c.p.) (Art. 25-quater.1, D.lgs. n. 231/2001	44
4.10.	Delitti contro la personalità individuale (Art. 25-quinquies, D.lgs. n. 231/2001).....	45
4.11.	Reati di abuso di mercato (Art. 25-sexies, D.lgs. n. 231/2001)	46
4.12.	Reati di omicidio colposo e lesioni colpose gravi o gravissime, commessi con violazione delle norme antinfortunistiche e sulla tutela dell’igiene e della salute sul lavoro (Art. 25-septies, D.lgs. n. 231/2001).....	46
4.13.	Ricettazione, riciclaggio e impiego di denaro, beni o utilità di provenienza illecita, nonché autoriciclaggio (Art. 25-octies, D.lgs. n. 231/2001).....	47

4.14.	Delitti in materia di violazione del diritto d'autore (Art. 25-novies, D.lgs. n. 231/2001).....	48
4.15.	Induzione a non rendere dichiarazioni o a rendere dichiarazioni mendaci all'autorità giudiziaria (Art. 25-decies, D.lgs. n. 231/2001).....	49
4.16.	Reati ambientali (Art. 25-undecies, D.lgs. n. 231/2001).....	50
4.17.	Impiego di cittadini di Paesi terzi, il cui soggiorno è irregolare (Art. 25-duodecies, D.lgs. n. 231/2001; articolo aggiunto dal D.lgs. n. 109/2012, modificato dalla legge 17 ottobre 2017 n.161).....	51
4.18.	Razzismo e xenofobia (Art. 25-terdecies, D.Lgs. n. 231/2001) [articolo aggiunto dalla Legge 20 novembre 2017 n. 167].....	51
4.19.	Responsabilità degli enti per gli illeciti amministrativi dipendenti da reato per gli Enti che operano nell'ambito della filiera degli oli vergini di oliva (Art. 12, L. n. 9/2013)	51
4.20.	Reati transnazionali (L. n. 146/2006).....	52
4.21.	<i>Frode in competizioni sportive, esercizio abusivo di gioco o di scommessa e giochi d'azzardo esercitati a mezzo di apparecchi vietati (articolo aggiunto dalla L. n. 39/2019)[Art. 25- quaterdecis]</i>	52
4.22.	<i>Reati tributari (Legge n.157/2019) (Art. 25-quinquiesdecies D.Lgs 231/2001)</i>	52
4.23.	<i>Reati di contrabbando (D.P.R. n. 43/1973) (Art. 25-sexiesdecies D.Lgs 231/2001 art. introdotto dal d.lgs 14 luglio 2020 n.75)</i>	55
4.24.	Disposizioni penali a tutela del patrimonio culturale inserite nel codice penale. Modifiche al d. lgs. 231/2001, con l'introduzione degli articoli: 25-septiesdecies (Delitti contro il patrimonio culturale). 25-duodecies (Riciclaggio di beni culturali e devastazione e saccheggio di beni culturali e paesaggistici).....	56
5.	Il sistema sanzionatorio.....	57
5.1	Soggetti sanzionabili e sanzioni	57
5.1.1.	Le sanzioni disciplinari a carico dei Dipendenti	57
5.1.2.	Le sanzioni a carico dei Dirigenti	58
5.1.3.	Sanzioni nei confronti dei componenti del Consiglio di Amministrazione o Direttore	59
5.1.4.	Sanzioni nei confronti dei componenti del Collegio sindacale, revisori e OdV	59
5.1.5.	Sanzioni nei confronti di terzi con cui la società instauri rapporti	59
5.2.	Tipologie di condotte irresponsabile che determinano le sanzioni	60
5.2.1.	Rimprovero verbale	60
5.2.2.	Rimprovero scritto	60
5.2.3.	Multa	60
5.2.4.	Sospensione dal servizio e dal trattamento economico fino ad un massimo di 3 giorni	60
5.2.5.	Licenziamento disciplinare con e senza preavviso	61
6.	L'Organismo di Vigilanza	61
6.1.	Scopo ed ambito di applicazione	61
6.2.	Nomina e composizione.....	62
6.3.	Requisiti dell'Organismo di Vigilanza.....	62
6.4.	Durata, revoca e recesso dei componenti	62
6.5.	Funzioni e poteri	63
7.	Verifiche periodiche del Modello	64
8.	Formazione e Diffusione del Modello	64
8.1.	Formazione del personale apicale	65
8.2.	Formazione del personale sottoposto	65
8.3.	Informazione a collaboratori esterni e fornitori	65
9.	Il Codice Etico.....	66
10.	Valutazione del rischio in itinere, controlli e segnalazioni all'OdV	66
11.	Sezione anticorruzione e trasparenza. Parte "PTPCT"	67
11.1.	L'analisi del contesto	70
11.1.1.	Il contesto esterno	71
11.1.2.	Il contesto interno.....	72
11.2.	La mappatura dei procedimenti e processi e l'analisi dei rischi (risk assessment)	78
11.3.	Obiettivi strategici e programmazione delle misure anticorruzione	78
12.1.	Accesso civico semplice, accesso civico generalizzato (D.lgs. 33/2013) e accesso documentale agli atti (L. 241/90)	93
13.	Monitoraggio.....	96

ALLEGATI alla “parte generale” del MOG

1. Matrice del rischio e *risk assessment* sui processi e reati presupposto.
2. Policy e linea guida anticorruzione.
3. Codice etico.
4. Verbale di nomina del RPCT (responsabile prevenzione della corruzione e responsabile della trasparenza), con annessa modulistica relativa all’accettazione carica, post delibera di adozione dei piani e modelli organizzativi da parte del CdA.
5. Tabella trasparenza responsabili dati – Elenco obblighi di pubblicazione, come previsto dal D.lgs. n. 33/2013 e s.m.i. e delibera ANAC 1134/2017.

Parte “speciale” – Procedure organizzative

- PR-MOG-01-Rapporti e **adempimenti con la P.A.** e relativi adempimenti (autorizzazioni e finanziamenti).
- PR-MOG-02-**Acquisto di beni e servizi**, selezione e gestione delle **consulenze** e prestazioni professionali.
- PR-MOG-03-Gestione delle **visite ispettive**.
- PR.MOG-04- **Whistleblowing**.
- PR.MOG-05- **Tenuta contabilità e bilancio; calcolo imposte e check list**.

L’aggiornamento dei MOG, del codice etico, del risk assessment e, in generale, delle procedure e protocolli avviene regolarmente ai cambi organizzativi e normativi/giurisprudenziali. Si riportano di seguito le modifiche salienti:

Tabella degli aggiornamenti:

Prima adozione	2010	Modello organizzativo e gestionale
Revisione 1.1	marzo 2019	Aggiornamento annuale MOG- PTPCT in conformità al PNA 2018; Risk assessment del PTPC, L. 120/2012 e PNA ANAC. Aggiornamento dei reati presupposto con inserimento del “traffico di influenze illecite” e la riforma anticorruzione (legge n. 3/2019)
Revisione 2.0	31 maggio 2019	Approvazione da parte del CdA dell’aggiornamento del MOG e del PTPCT.
Revisione 2.1.	17 maggio 2019	Aggiornamento del risk assessment
Revisione 3.0	11 marzo 2020	Aggiornamento di: <i>risk assessment</i> procedure 01, 02, 03 parte PTPCT e misure anticorruzione Inserimento riforma c.d. Rordorf, relativa agli “adeguati assetti organizzativi” (e art. 2086 codice civile). cap.4 elenco reati presupposto applicabili del MOG (nuovi reati presupposto del d.lgs. 231/2001, riforma anticorruzione, traffico di influenze illecite, procedibilità, sanzioni interdittive) e 4.21. Reati tributari (Legge n.157/2019) (Art. 25- <i>quinquiesdecies</i> D.Lgs. 231/2001)
Revisione 4.0	10 marzo 2021	Aggiornamento MOG: Spostamento tabella delle rev. Introduzione cap. 1 Principi generali della responsabilità amministrativa degli Enti

		<p>Aggiunta nel cap. 2 Adozione del Modello ai sensi del D.lgs. 231/2001 e nuovo art. 2086 c.c. (c.d. riforma Rordorf) e paragrafi 2.1 (Adozione del Modello ai sensi del D.lgs. 231/2001 e costanti integrazioni) 2.2. (Assetto societario) 2.3. (Gli strumenti di governance della società) 2.4. (sistema di controlli interno).</p> <p>Aggiornamento cap 3. Metodologia con inserimento cap. 3.1 (destinatari del Modello) 3.2 (Struttura del Modello: Parte Generale e Parte Speciale) 3.3. (Gli Standard di Controllo Generali) 3.4 (Gli Standard di Controllo Specifici) 3.5 (Il progetto della Società per la definizione del proprio Modello) 3.6 (Individuazione delle aree, delle attività e dei processi sensibili) 3.7 (Identificazione dei Responsabili di processo) 3.8 Analisi dei processi e delle Attività Sensibili) 3.9 (Individuazione dei meccanismi correttivi: analisi di comparazione della situazione esistente rispetto al Modello a tendere) 3.10 (Adeguamento del Modello) 3.11 (Criteri di aggiornamento del Modello).</p> <p>Inserimento Protocollo Comitato Uniontrasporti a presidio cap. 4.</p> <p>Aggiornamento reati presupposto applicabili del MOG con reati presupposto del d.lgs. 231/2001: c.d. riforma PIF, d.lgs. 14 luglio 2020 n.75, Reati di contrabbando (Art. 25-sexiesdecies) [D.P.R. n. 43/1973] e modifica Art. 25-quinquiesdecies; Reati commessi nei rapporti con la P.A (art. 25 d.lgs. 231/2001); reati tributari (Art. 25-quinquiesdecies) (introdotti con legge 157/2019).</p> <p>Inserimento DL 76/2020 (conv. in L. 120/2020), relativo alla modifica dell'abuso di ufficio (configurabile in concorso Art. 25 d.lgs 231/2001).</p> <p>Eliminazione cap 6. Struttura dei presidi di controllo</p> <p>Aggiornamento PTPCT 2021-23 (misure, indicatori, monitoraggio)</p>
Revisione 5.0	8 aprile 2022	<p>Aggiornamento reati presupposto d.lgs. 231/2001</p> <p>Delitti in materia di strumenti di pagamento diversi dai contanti (D. Lgs. 8 novembre 2021, n. 184, in attuazione della Direttiva UE 2019/713, relativa alla lotta contro le frodi e le falsificazioni di mezzi di pagamento diversi dai contanti; art. 25 octies-1, D. Lgs. 231/2001).</p> <p>Inserimento delle disposizioni penali a tutela del patrimonio culturale inserite nel codice penale e agli artt. del d.lgs. 231/2001: Art. 25-septiesdecies (Delitti contro il patrimonio culturale). Art. 25-duodevices (Riciclaggio di beni culturali e devastazione e saccheggio di beni culturali e paesaggistici)</p> <p>Inserimento principi nuove Linee Guida 231 Confindustria (v. 2021)</p> <p>Aggiornamento PTPCT 2022-23-24 (misure, monitoraggio, indicatori)</p> <p>Aggiornamento risk assesment.</p>

		<p>Inserimento dei reati presupposto connessi alla riforma Rordorf, relativa agli “adeguati assetti organizzativi” (art. 2086 codice civile).</p> <p>Inserimento principi e istruzioni di cui agli Orientamenti ANAC del 2 febbraio 2022 per la pianificazione di anticorruzione e trasparenza.</p> <p>Approvazione PR.MOG-05- Tenuta contabilità e bilancio; calcolo imposte e check list.</p>
--	--	---

1. Principi generali della responsabilità amministrativa degli Enti

Il Decreto Legislativo 8 giugno 2001, n. 231, emanato in esecuzione della delega contenuta nell'art. 11 della Legge 29 settembre 2000, n. 300, ha introdotto nell'ordinamento giuridico italiano la responsabilità degli enti per gli illeciti amministrativi dipendenti da reato.

In particolare, il Decreto ha previsto che gli enti forniti di personalità giuridica, le società e le associazioni, anche prive di personalità giuridica, sono responsabili nel caso in cui i propri apicali, i propri dirigenti o coloro che operano sotto la direzione o la vigilanza di questi, commettano alcune fattispecie di reato, tassativamente individuate, nell'interesse o a vantaggio dell'ente stesso.

Il fine della norma è quello di sensibilizzare gli enti sulla necessità di dotarsi di una organizzazione interna idonea a prevenire la commissione di reati da parte dei propri apicali o delle persone che sono sottoposte al loro controllo.

Si noti che la responsabilità amministrativa dell'Ente non è sostitutiva di quella penale della persona fisica che ha realizzato materialmente il c.d. reato presupposto, ma si aggiunge ad essa.

Le fattispecie di reato cui si applica la disciplina in esame possono essere comprese, per comodità espositiva, nelle seguenti categorie:

- Reati commessi nei rapporti con la Pubblica Amministrazione (artt. 24 e 25 D.lgs. 231/01) (artt. 24 e 25 aggiornati con d.lgs 75/2020 e con DL 76/2020 (conv. mediante L. 120/2020) relativamente all'abuso di ufficio),
- Delitti informatici e trattamento illecito di dati (art. 24 bis D.lgs. 231/01),
- Delitti di criminalità organizzata (art. 24 ter D.lgs. 231/01),
- Reati in tema di falsità in monete, carte di pubblico credito, in valori di bollo e in strumenti o segni di riconoscimento (art. 25 bis D.lgs. 231/01),
- Delitti contro l'industria e il commercio (art. 25 bis1 D.lgs. 231/01),
- Alcune fattispecie di reati in materia societaria e il delitto di corruzione tra privati (art. 25 ter D.lgs. 231/01),
- Reati con finalità di terrorismo o di eversione dell'ordine democratico (art. 25 quater D.lgs. 231/01),
- Reati connessi a "delitti" contro la personalità individuale (artt. 25 quater1 e quinquies D.lgs. 231/01),
- Reati di abuso di mercato (art. 25 sexies D.lgs. 231/01),
- Reati di omicidio colposo e lesioni colpose gravi o gravissime, commessi con violazione delle norme antinfortunistiche e sulla tutela della salute e sicurezza sul lavoro (art. 25 septies D.lgs. 231/01),
- Reati di ricettazione, riciclaggio e impiego di denaro, beni o utilità di provenienza illecita nonché di autoriciclaggio (art. 25 octies D.lgs. 231/01),
- Delitti in materia di violazione del diritto d'autore (art. 25 novies D.lgs. 231/01),
- Delitto di induzione a non rendere dichiarazioni o a rendere dichiarazioni mendaci all'Autorità Giudiziaria (art. 25 decies D.lgs. 231/01),
- Reati ambientali (art. 25 undecies D.lgs. 231/01),
- Reati transazionali (Legge n. 146 del 16 marzo 2006),

- Reato di impiego di cittadini di paesi terzi il cui soggiorno è irregolare (art. 25 duodecies D.lgs. 231/01),
- Reati in materia di razzismo e xenofobia (art. 25 terdecies D.lgs. 231/01),
- Frode in competizioni sportive, esercizio abusivo di gioco o di scommessa e giochi d'azzardo esercitati a mezzo di apparecchi vietati (art.25-quaterdecies).
- Reati tributari (Art. 25-quinquiesdecies) (introdotti con legge 157/2019 e aggiornati d.lgs 75/2020).
- Reati di contrabbando (Art. 25-sexiesdecies [D.P.R. n. 43/1973.] art. introdotto dal d.lgs 14 luglio 2020 n.75).
- Delitti in materia di strumenti di pagamento diversi dai contanti (introdotti il 14 dicembre 2021, con l'entrata in vigore del D. Lgs. 8 novembre 2021, n. 184, in attuazione della Direttiva UE 2019/ 713, relativa alla lotta contro le frodi e le falsificazioni di mezzi di pagamento diversi dai contanti, è stato introdotto l'art. 25 octies-1, D. Lgs. 231/2001).
- Disposizioni penali a tutela del patrimonio culturale inserite nel codice penale e agli artt. del d.lgs. 231/2001: Art. 25-septiesdecies (Delitti contro il patrimonio culturale). Art. 25-duodevicies (Riciclaggio di beni culturali e devastazione e saccheggio di beni culturali e paesaggistici).

L'elenco completo dei reati suscettibili, in base al Decreto, di configurare la responsabilità amministrativa dell'ente e il dettaglio delle categorie di reato per le quali si può ipotizzare la commissione nel contesto operativo della Società, è riportato all'interno dell'Allegato alla Parte Speciale del Modello.

1.1 I presupposti della responsabilità amministrativa degli Enti

1.1.1 I soggetti attivi del reato-presupposto ed il loro "legame" con l'Ente

L'art. 5, comma 1, del Decreto, indica le persone fisiche il cui comportamento delittuoso fa derivare la responsabilità amministrativa degli Enti, in virtù della teoria della c.d. immedesimazione organica.

Ai sensi di tale articolo, difatti, l'Ente è responsabile per i reati commessi nel suo interesse o a suo vantaggio:

a) da persone che rivestono funzioni di rappresentanza, di amministrazione o di direzione dell'ente o di una sua unità organizzativa dotata di autonomia finanziaria e funzionale nonché da persona che esercitano, anche di fatto, la gestione e il controllo;

b) da persone sottoposte alla direzione o alla vigilanza di uno dei soggetti di cui alla lettera a).

Con riferimento ai soggetti individuati sub a), è bene evidenziare che, per il Legislatore, non è necessario che la posizione apicale sia rivestita "in via formale", ma è sufficiente che le funzioni esercitate, anche "di fatto" siano effettivamente di gestione e di controllo (come rilevato dalla Relazione Ministeriale al Decreto, difatti, devono essere esercitate entrambe).

1.1.2 Interesse o vantaggio dell'Ente

Come si è detto, le persone fisiche dal cui comportamento delittuoso può derivare la responsabilità amministrativa devono aver commesso il c.d. reato presupposto nell'interesse o a vantaggio dell'Ente.

L'interesse dell'Ente presuppone sempre una verifica ex ante del comportamento delittuoso tenuto dalla persona fisica, mentre il "vantaggio" richiede sempre una verifica ex post e può essere tratto dall'Ente anche quando la persona fisica non abbia agito nel suo interesse. I termini "interesse" e "vantaggio" hanno riguardo a concetti giuridicamente diversi e hanno ciascuno una specifica ed autonoma rilevanza, in quanto può ben accadere, ad esempio, che una condotta che inizialmente poteva sembrare di interesse per l'ente, poi, di fatto, a posteriori non porti il vantaggio sperato.

L'Ente non risponde, di converso, se le persone indicate sub 1.2.1 hanno agito nell'interesse esclusivo proprio o dei terzi: in tale evenienza infatti si tratterebbe di un vantaggio in un certo qual modo "fortuito", come tale non attribuibile alla volontà dell'ente.

Nell'ipotesi in cui la persona fisica abbia commesso il c.d. reato presupposto nel "prevalente" interesse proprio o di terzi e l'Ente non abbia ricavato vantaggio alcuno o ne abbia ricavato un vantaggio minimo, vi sarà comunque responsabilità e l'applicazione ai sensi e per gli effetti dell'art. 12, comma 1, lett. a) del Decreto della sanzione pecuniaria ridotta della metà e comunque non superiore a € 103.291,38).

1.1.3 I reati-presupposto della responsabilità amministrativa degli Enti

La responsabilità amministrativa dell'Ente può essere configurata solo in relazione a quegli illeciti penali espressamente individuati come presupposto della responsabilità amministrativa dell'ente dal D. Lgs. n. 231/2001 e/o dalla Legge n. 146/2006.

Si noti, che l'Ente non può essere ritenuto responsabile per un fatto costituente reato se la sua responsabilità amministrativa, in relazione a quel reato e le relative sanzioni non sono espressamente previste da una legge che sia entrata in vigore prima della commissione del fatto (c.d. principio di legalità).

1.2 Le condizioni per l'esonero della responsabilità amministrativa degli Enti

Gli articoli 6 e 7 del Decreto disciplinano le condizioni per l'esonero della responsabilità amministrativa dell'Ente.

1.2.1 Responsabilità amministrativa dell'Ente e reati-presupposto commessi da soggetti in posizione apicale

In base alle previsioni del d.lgs. 231/2001 – art. 6, comma 1, lett. a) e b) – l'ente può essere esonerato dalla responsabilità conseguente alla commissione di reati da parte dei soggetti qualificati ex art. 5 del d.lgs. 231/2001, se prova che:

- a) l'organo dirigente abbia adottato ed efficacemente attuato, prima della commissione del fatto, modelli di organizzazione e di gestione idonei a prevenire reati della specie di quello verificatosi;
- b) il compito di vigilare sul funzionamento, l'efficacia e sull'osservanza del Modello e di curarne l'aggiornamento sia stato affidato a un Organismo dell'ente dotato di autonomi poteri di iniziativa e controllo;
- c) le persone fisiche abbiano commesso il reato eludendo fraudolentemente i modelli di organizzazione e di gestione;
- d) non vi sia stata omessa o insufficiente vigilanza da parte dell'Organismo di Vigilanza, di cui alla lettera b).

Con la legge 30 novembre 2017, n. 179 è stato aggiunto il comma 2-bis all'art. 6 del D.Lgs. 231/2001 con lo scopo di disciplinare le segnalazioni di comportamenti illeciti.

In particolare, è stato previsto, ai fini dell'esimente, che i Modelli debbano prevedere:

- a) “uno o più canali che consentano ai soggetti indicati nell'articolo 5, comma 1, lettere a) e b), di presentare, a tutela dell'integrità dell'ente, segnalazioni circostanziate di condotte illecite, rilevanti ai sensi del presente decreto e fondate su elementi di fatto precisi e concordanti, o di violazioni del modello di organizzazione e gestione dell'ente, di cui siano venuti a conoscenza in ragione delle funzioni svolte; tali canali garantiscono la riservatezza dell'identità del segnalante nelle attività di gestione della segnalazione;
- b) almeno un canale alternativo di segnalazione idoneo a garantire, con modalità informatiche, la riservatezza dell'identità del segnalante;
- c) il divieto di atti di ritorsione o discriminatori, diretti o indiretti, nei confronti del segnalante per motivi collegati, direttamente o indirettamente, alla segnalazione;
- d) nel sistema disciplinare adottato ai sensi del comma 2, lettera e), sanzioni nei confronti di chi viola le misure di tutela del segnalante, nonché di chi effettua con dolo o colpa grave segnalazioni che si rivelano infondate”.

In relazione all'estensione dei poteri delegati e al rischio di commissione dei reati, i Modelli di organizzazione e gestione devono rispondere alle seguenti esigenze:

- a) individuare le attività nel cui ambito possono essere commessi reati;
- b) prevedere specifici protocolli diretti a programmare la formazione e l'attuazione delle decisioni dell'ente in relazione ai reati da prevenire;
- c) individuare modalità di gestione delle risorse finanziarie idonee ad impedire la commissione dei reati;
- d) prevedere obblighi di informazione nei confronti dell'organismo deputato a vigilare sul funzionamento e l'osservanza dei modelli;
- e) introdurre un sistema disciplinare idoneo a sanzionare il mancato rispetto delle misure indicate nel modello.

Il Modello è un complesso di regole e strumenti finalizzato a dotare l'Ente di un efficace sistema organizzativo e di gestione, che sia anche idoneo ad individuare e prevenire le condotte penalmente rilevanti poste in essere da coloro che operano per conto della società.

I Modelli possono essere adottati, garantendo le suindicate esigenze, anche sulla base di codici di comportamento redatti dalle associazioni rappresentative degli Enti, comunicati al Ministero della Giustizia ai sensi dell'art. 6, comma 3, del Decreto.

Preme evidenziare, in ogni modo, che il Decreto delinea un differente trattamento per l'Ente a seconda che il reato-presupposto sia commesso:

- a) da persone che rivestano funzioni di rappresentanza, di amministrazione o di direzione degli Enti stessi o di una loro unità organizzativa dotata di autonomia finanziaria e funzionale, ovvero da persone fisiche che esercitino, anche di fatto, la gestione e il controllo degli Enti medesimi;
- b) da persone sottoposte alla direzione o alla vigilanza di uno dei soggetti sopra indicati.

Nella prima ipotesi, la disciplina di cui al Decreto prevede la c.d. “l’inversione dell’onere probatorio” riguardo all'adozione e all’efficace attuazione di un Modello idoneo a prevenire la commissione di reati-presupposto. Ciò significa che, qualora venga contestato un illecito amministrativo conseguente alla commissione di uno o più reati- presupposto da parte di un apicale, è l’Ente a dover dimostrare (“non risponde se prova” la sussistenza di tutto quanto richiesto dal Decreto).

1.2.2 Responsabilità amministrativa dell’ente e reati-presupposto commessi da soggetti sottoposti all’altrui direzione

L’art. 7 del Decreto statuisce che se il reato-presupposto è stato commesso dalle persone indicate nell’art. 5, comma 1, lettera b), l’Ente è responsabile se la commissione del citato reato è stata resa possibile dall’inosservanza degli obblighi di direzione o vigilanza.

L’inosservanza degli obblighi di direzione o vigilanza è esclusa se l’Ente, prima della commissione del reato, ha adottato ed efficacemente attuato un modello di organizzazione, gestione e controllo idoneo a prevenire reati della specie di quello verificatosi.

Il Modello dovrà prevedere, in relazione alla natura e alla dimensione dell’organizzazione nonché al tipo di attività svolta, misure idonee a garantire lo svolgimento dell’attività nel rispetto della legge e a scoprire ed eliminare tempestivamente situazioni di rischio.

L’efficace attuazione del Modello, inoltre, richiede:

- a) una verifica periodica e l’eventuale modifica dello stesso quando sono scoperte significative violazioni delle prescrizioni ovvero quando intervengono mutamenti nell’organizzazione o nell’attività;
- b) un sistema disciplinare idoneo a sanzionare il mancato rispetto delle misure indicate nel modello.

1.3 L’applicazione pratica del D. Lgs. n. 231/2001

1.3.1 Gli “adempimenti ad efficacia esimente” della responsabilità amministrativa degli Enti

Il Decreto prevede, dunque, quale adempimento dell’Ente ad efficacia esimente, l’adozione di un Modello che risponda alle seguenti esigenze:

- a) individuare le attività nel cui ambito possono essere commessi reati;
- b) prevedere specifici protocolli diretti a programmare la formazione e l’attuazione delle decisioni dell’ente in relazione ai reati da prevenire;
- c) individuare modalità di gestione delle risorse finanziarie idonee ad impedire la commissione dei reati;
- d) prevedere obblighi di informazione nei confronti dell’organismo deputato a vigilare sul funzionamento e l’osservanza dei modelli;
- e) introdurre un sistema disciplinare idoneo a sanzionare il mancato rispetto delle misure indicate nel modello.

L’efficace attuazione del Modello, inoltre, richiede:

- una verifica periodica e l’eventuale modifica dello stesso quando siano scoperte significative violazioni delle prescrizioni ovvero quando intervengono mutamenti nell’organizzazione o nell’attività;
- un sistema disciplinare idoneo a sanzionare il mancato rispetto delle misure indicate nel modello.

1.3.2 Le Linee Guida di Confindustria

Come già evidenziato, ai sensi dell'art. 6 del Decreto, i Modelli possono essere adottati, garantendo le suindicate esigenze, anche sulla base di codici di comportamento redatti dalle associazioni rappresentative degli Enti, comunicati al Ministero della Giustizia ai sensi dell'art. 6, comma 3, del Decreto.

Confindustria, la principale organizzazione rappresentativa delle imprese manifatturiere e di servizi in Italia, raggruppa, su base volontaria, circa 150.000 imprese di tutte le dimensioni per un totale di oltre 5 milioni di addetti.

Confindustria si propone, per Statuto, di contribuire, insieme alle istituzioni politiche e alle organizzazioni economiche, sociali e culturali, nazionali ed internazionali, alla crescita economica e al progresso sociale del paese.

Anche in tale ottica, e per essere d'ausilio alle imprese associate, Confindustria ha emanato le "Linee Guida per la costruzione dei modelli di organizzazione, gestione e controllo ex D. Lgs. 231/2001".

La prima versione delle Linee Guida, elaborata dal Gruppo di lavoro sulla "Responsabilità amministrativa delle persone giuridiche", costituito nell'ambito del Nucleo Affari Legali, Finanza e Diritto d'Impresa di Confindustria, è stata approvata dal Ministero della Giustizia nel giugno 2004.

A seguito dei numerosi interventi legislativi che, nel frattempo, hanno modificato la disciplina sulla responsabilità amministrativa degli Enti, estendendone l'ambito applicativo a ulteriori fattispecie di reato, il Gruppo di lavoro di Confindustria ha provveduto ad aggiornare le Linee Guida per la costruzione dei modelli organizzativi.

Si è fatto riferimento all'aggiornamento delle Linee Guida del giugno 2021.

Le Linee Guida di Confindustria per la costruzione dei Modelli forniscono alle associazioni e alle imprese – affiliate o meno all'Associazione – indicazioni di tipo metodologico su come predisporre un modello organizzativo idoneo a prevenire la commissione dei reati indicati nel Decreto.

Le indicazioni di tale documento, avente una valenza riconosciuta anche dal Decreto, possono essere schematizzate secondo i seguenti punti fondamentali:

- individuazione delle aree di rischio, volte a verificare in quale area/settore aziendale sia possibile la realizzazione dei reati previsti dal D. Lgs. 231/2001;
- individuazione delle modalità di commissione degli illeciti;
- esecuzione del risk assesment;
- individuazione dei punti di controllo tesi a mitigare il rischio reato;
- gap analysis.

Le componenti più rilevanti del sistema di controllo ideato da Confindustria sono:

- Codice Etico;
- sistema organizzativo;
- procedure manuali ed informatiche;
- poteri autorizzativi e di firma;
- sistemi di controllo e gestione;
- comunicazione al personale e sua formazione.

Le componenti del sistema di controllo devono essere orientate ai seguenti principi:

- verificabilità, documentabilità, coerenza e congruenza di ogni operazione;
- applicazione del principio di separazione delle funzioni (nessuno può gestire in autonomia un intero processo);
- documentazione dei controlli;
- previsione di un adeguato sistema sanzionatorio per la violazione delle procedure previste dal modello;
- individuazione dei requisiti dell'organismo di vigilanza, riassumibili come segue:
 - autonomia e indipendenza;
 - professionalità;
 - continuità di azione.
- obblighi di informazione dell'Organismo di Vigilanza ed individuazione dei criteri per la scelta di tale Organismo.

È opportuno evidenziare che:

- 1) la mancata conformità a punti specifici delle Linee Guida non inficia di per sé la validità del Modello;
- 2) le indicazioni fornite nelle Linee Guida richiedono un successivo adattamento da parte delle imprese.

Ogni modello organizzativo, infatti, per poter esercitare la propria efficacia preventiva, va costruito tenendo presenti le caratteristiche proprie dell'impresa cui si applica. Il rischio reato di ogni impresa, difatti, è strettamente connesso al settore economico, dalla complessità organizzativa - non solo dimensionale - dell'impresa e dell'area geografica in cui essa opera.

1.4 Le sanzioni amministrative applicabili agli Enti

Il Decreto disciplina quattro tipi di sanzioni amministrative applicabili agli Enti per gli illeciti amministrativi dipendenti da reato:

- 1) le sanzioni pecuniarie (e sequestro conservativo in sede cautelare), applicabili a tutti gli illeciti;
- 2) le sanzioni interdittive, applicabili anche come misura cautelare e comunque soltanto nei casi di particolare gravità, di durata non inferiore a tre mesi e non superiore a sette anni (o perpetua o c.d. "Daspo" in determinate fattispecie connesse alla corruzione), che, a loro volta, possono consistere in:
 - interdizione dall'esercizio dell'attività;
 - sospensione o revoca delle autorizzazioni, licenze o concessioni funzionali alla commissione dell'illecito;
 - divieto di contrattare con la pubblica amministrazione, salvo che per ottenere le prestazioni di un pubblico servizio;
 - esclusione da agevolazioni, finanziamenti, contributi o sussidi e l'eventuale revoca di quelli concessi;
 - divieto di pubblicizzare beni o servizi;
 - confisca (e sequestro preventivo in sede cautelare);
 - pubblicazione della sentenza (in caso di applicazione di una sanzione interdittiva).

La ratio della disciplina predisposta in ambito sanzionatorio è evidente: con la previsione delle sanzioni pecuniarie e interdittive si intende perseguire sia il patrimonio dell'ente che la sua operatività, mentre, con

l'introduzione della confisca del profitto, si vuole fronteggiare l'ingiusto ed ingiustificato arricchimento dell'Ente tramite la commissione di reati.

1.4.1 Le sanzioni pecuniarie

La sanzione pecuniaria è la sanzione fondamentale, applicabile sempre e a tutti gli illeciti amministrativi dipendenti da reato.

La sanzione pecuniaria viene applicata per quote in un numero non inferiore a cento né superiore a mille.

Il giudice determina il numero delle quote tenendo conto della gravità del fatto, del grado della responsabilità dell'ente, nonché dell'attività svolta per eliminare o attenuare le conseguenze del fatto e per prevenire la commissione di ulteriori illeciti.

L'importo di una quota va da un minimo di € 258,23 ad un massimo di € 1.549,37 ed è fissato sulla base delle condizioni economiche e patrimoniali dell'ente allo scopo di assicurare l'efficacia della sanzione.

In ogni modo, l'importo della quota è sempre pari a 103,29 Euro se:

- a) l'autore del reato ha commesso il fatto nel prevalente interesse proprio o di terzi e l'ente non ne ha ricavato vantaggio o ne ha ricavato un vantaggio minimo (art. 12, comma 1, lett. A, del Decreto);
- b) il danno patrimoniale cagionato è di particolare tenuità (art. 12, comma 1, lett. B, del Decreto).

La sanzione pecuniaria, inoltre, è ridotta da un terzo alla metà se, prima della dichiarazione di apertura del dibattimento di primo grado:

- a) l'ente ha risarcito integralmente il danno e ha eliminato le conseguenze dannose o pericolose del reato ovvero si è comunque efficacemente adoperato in tal senso;
- b) è stato adottato e reso operativo un modello organizzativo idoneo a prevenire reati della specie di quello verificatosi.

Nel caso in cui concorrono entrambe le condizioni, la sanzione è ridotta dalla metà ai due terzi.

In ogni caso, la sanzione pecuniaria non può essere inferiore a Euro 10.329,14.

Per quantificare il valore monetario della singola quota, pertanto, il giudice penale deve operare una "duplice operazione": deve dapprima determinare l'ammontare del numero delle quote sulla scorta dei citati indici di gravità dell'illecito, del grado di responsabilità dell'ente e dell'attività svolta per attenuare le conseguenze del reato e, successivamente, determinare il valore monetario della singola quota tenendo conto delle condizioni economiche e patrimoniali dell'ente, allo scopo di assicurare l'efficacia della sanzione.

Sono previste, infine, due ipotesi di riduzione della pena pecuniaria:

- 1) la prima concernente i casi di particolare tenuità del fatto, nel cui ambito la sanzione pecuniaria da irrogare non può essere superiore a Euro 103.291,00 né inferiore ad Euro 10.329,00;
- 2) la seconda è dipendente dalla riparazione o reintegrazione dell'offesa realizzata.

Comunque, l'art. 27 del Decreto fissa un limite invalicabile all'ammontare della sanzione, disponendo che l'Ente può essere chiamato a rispondere del pagamento della sanzione pecuniaria solo entro i limiti del fondo comune o del patrimonio.

1.4.2 Le sanzioni interdittive

Le sanzioni interdittive si applicano unitamente alla sanzione pecuniaria, ma solamente in relazione ai reati-presupposto per i quali sono espressamente previste.

La loro durata non può essere inferiore a tre mesi e non può essere superiore a due anni.

Le sanzioni interdittive previste dal Decreto sono:

- a) l'interdizione dall'esercizio dell'attività (comporta la sospensione ovvero la revoca delle autorizzazioni, licenze o concessioni funzionali allo svolgimento dell'attività e si applica soltanto quando l'irrogazione di altre sanzioni interdittive risulta inadeguata);
- b) la sospensione o la revoca delle autorizzazioni, licenze o concessioni funzionali alla commissione dell'illecito;
- c) il divieto di contrattare con la pubblica amministrazione (può anche essere limitato a determinati tipi di contratto o a determinate amministrazioni), salvo che per ottenere le prestazioni di un pubblico esercizio;
- d) l'esclusione da agevolazioni, finanziamenti, contributi o sussidi e l'eventuale revoca di quelli già concessi;
- e) il divieto di pubblicizzare beni o servizi.

L'interdittiva perpetua in determinati casi connessi a illeciti corruttivi.

Se necessario, le sanzioni interdittive possono essere applicate congiuntamente.

La loro applicazione, pertanto, può, da un lato, paralizzare lo svolgimento dell'attività dell'Ente, dall'altro, condizionarla sensibilmente attraverso la limitazione della sua capacità giuridica o la sottrazione di risorse finanziarie.

Trattandosi di sanzioni particolarmente gravose, nel Decreto è stabilito che possano essere applicate solo se ricorre almeno una delle seguenti condizioni:

- a) l'ente ha tratto dal reato un profitto di rilevante entità e il reato è stato commesso da soggetti in posizione apicale ovvero da soggetti sottoposti all'altrui direzione quando, in questo caso, la commissione del reato è stata determinata o agevolata da gravi carenze organizzative;
- b) in caso di reiterazione degli illeciti.

Tali sanzioni, in ogni modo, non si applicano qualora:

- l'autore del reato abbia commesso il fatto nel prevalente interesse proprio o di terzi e l'ente non ne abbia ricavato vantaggio o ne abbia ricavato un vantaggio minimo;
- il danno patrimoniale cagionato è di particolare tenuità.

Non si applicano, inoltre, quando, prima della dichiarazione di apertura del dibattimento di primo grado, "concorrono" le seguenti condizioni (c.d. riparazione delle conseguenze del reato):

- a) l'ente ha risarcito integralmente il danno e ha eliminato le conseguenze dannose o pericolose del reato ovvero si è comunque efficacemente adoperato in tal senso;
- b) l'ente ha eliminato le carenze organizzative che hanno determinato il reato mediante l'adozione e l'attuazione di modelli organizzativi idonei a prevenire reati della specie di quello verificatosi;
- c) l'ente ha messo a disposizione il profitto conseguito ai fini della confisca.

1.4.3 La pubblicazione della sentenza di condanna

La pubblicazione della sentenza di condanna può essere disposta quando nei confronti dell'ente viene applicata una sanzione interdittiva.

La sentenza è pubblicata una sola volta, per estratto o per intero, in uno o più giornali indicati dal giudice, i quali, si può ipotizzare, saranno giornali "specializzati" o di "settore", ovvero potrà essere pubblicata mediante affissione nel comune ove l'ente ha la sede principale, il tutto a complete spese dell'ente.

Tale sanzione ha una natura meramente afflittiva ed è volta ad incidere negativamente sull'immagine dell'Ente.

1.4.4 La confisca del prezzo o del profitto del reato

Nei confronti dell'ente, con la sentenza di condanna, è sempre disposta la confisca del prezzo o del profitto del reato, salvo che per la parte che può essere restituita al danneggiato e fatti salvi i diritti acquisiti dai terzi in buona fede.

Quando non è possibile eseguire la confisca del prezzo o del profitto del reato, la stessa può avere ad oggetto somme di denaro, beni o altre utilità di valore equivalente al prezzo o al profitto del reato (c.d. confisca per equivalente).

Per "prezzo" del reato, si intendono le cose, il denaro o le altre utilità date o promesse per determinare o istigare alla commissione della condotta criminosa.

Per "profitto" del reato, si intende la conseguenza economica immediata ricavata dall'illecito.

La confisca per equivalente è divenuta, recentemente, uno degli strumenti più utilizzati per contrastare la c.d. criminalità del profitto.

Anche tale sanzione, come la precedente ha una diretta matrice penalistica.

2. La società e il suo oggetto sociale

La società ha finalità consortili e quindi mutualistiche. Gli utili eventualmente realizzati non potranno essere distribuiti ai soci e dovranno essere utilizzati in attività pertinenti l'oggetto sociale.

L'attività caratteristica della società è svolta prevalentemente in favore o su richiesta dei propri consorziati. In particolare, oltre l'80% del fatturato della società è effettuato nello svolgimento dei compiti affidati dalle amministrazioni controllanti socie.

La produzione ulteriore rispetto a detto limite è consentita se la stessa permette di conseguire economie di scala o altri recuperi di efficienza sul complesso dell'attività principale.

La società è una struttura specializzata senza scopo di lucro, appartenente al Sistema camerale, che opera, in armonia con gli obiettivi e nel rispetto delle direttive strategiche e operative dei soci, con tutte le modalità, gli strumenti, le collaborazioni e gli accordi ritenuti opportuni e idonei, al fine di contribuire alla realizzazione di obiettivi di ammodernamento, potenziamento e razionalizzazione, efficienza e funzionalità nel settore delle infrastrutture materiali ed immateriali, a sostegno della competitività delle Imprese e dei territori.

La società affianca ed assiste le Camere di commercio che, ai sensi dell'art. 2 comma 4 della legge 29 dicembre 1993 n. 580, per il raggiungimento dei propri scopi promuovono, realizzano e gestiscono strutture ed infrastrutture di interesse economico generale a livello locale, regionale e nazionale, alle condizioni e nei limiti ammessi dalla normativa vigente. Tale attività è svolta anche in favore di altri soggetti, pubblici e privati, che fanno parte del Sistema camerale.

La società a titolo esemplificativo, svolge a favore dei propri consorziati, o su loro richiesta, le seguenti attività:

A) promozione dell'innovazione e degli strumenti digitali presso le imprese, attraverso la realizzazione di servizi di accompagnamento alla digitalizzazione delle imprese e il supporto operativo nello sviluppo di nuove reti di infrastrutture a banda ultra larga;

B) assistenza ai soci nella definizione delle proprie strategie di promozione e supporto, investimento e partecipazione, nonché razionalizzazione, in iniziative infrastrutturali (aeroporti, autostrade, fiere, interporti, mercati all'ingrosso), con l'obiettivo di qualificare, valorizzare e conseguire la massima efficienza gestionale;

C) promozione di iniziative e progetti nonché partecipazione ad iniziative o progetti rivolti allo sviluppo, in Italia e all'estero, dei sistemi infrastrutturali e logistici italiani, anche attraverso forme di Partenariato Pubblico-Privato e/o gruppi europei di cooperazione territoriale (Gect);

D) partecipazione nelle forme più opportune alle iniziative di enti pubblici e privati di interesse rilevante per il raggiungimento degli obiettivi che i soci perseguono nel settore delle infrastrutture e della digitalizzazione delle imprese, con particolare riferimento allo sviluppo dell'intermodalità ed all'applicazione diffusa di innovazione tecnologica;

E) promozione e organizzazione di tavoli di concertazione locali, fornendo supporto alle camere di commercio interessate nel rispetto delle indicazioni presenti all'art. 22. "trasparenza nella partecipazione di portatori di interessi e dibattito pubblico" del d.lgs. N. 50/2016.

Nell'espletamento della propria attività, la società:

- a) realizza in proprio, e/o su incarico di soci e/o anche partecipando a bandi di finanziamento europei, nazionali, regionali e locali, studi, ricerche, progetti di fattibilità, sperimentazione, nonché assistenza tecnica, organizzativa e di mercato connessa, finalizzata anche al rinnovamento tecnologico nel settore della logistica e dei trasporti;
- b) organizza e gestisce servizi di documentazione ed informazione;
- c) sviluppa e gestisce, d'intesa e per conto del Sistema camerale, attività e relazioni istituzionali verso le istituzioni locali, nazionali ed europee, su tutte le tematiche facenti parte dell'oggetto sociale della società;
- d) realizza opere editoriali (con esclusione dei giornali quotidiani), articoli, volumi, anche per conto di terzi, inerenti lo scopo e l'oggetto sociale;
- e) pone in essere ogni altra attività e iniziativa che sarà ritenuta utile ovvero opportuna al raggiungimento degli scopi ed obiettivi sociali sopra indicati.

Nell'ambito delle finalità consortili, la società può svolgere la propria attività congiuntamente ad altri enti ed organismi pubblici e privati, italiani, comunitari ed internazionali, stipulando con essi convenzioni e contratti, sempre salvaguardando la prevalenza dell'attività della società in favore dei propri consorziati.

Sono escluse le attività disciplinate dalla legge n. 216/1974, n. 77/1983, n. 197/1991 e dai decreti legislativi n. 415/1996 e n. 58/1998, nonché le attività già disciplinate dalle leggi n. 1966/1939 e n. 1815/1939.

La società svolge la propria attività prevalentemente in Italia.

2.1 Adozione del Modello ai sensi del D.lgs. 231/2001 e costanti integrazioni

Il d.lgs. 231/2001 introduce nell'ordinamento italiano la responsabilità "amministrativa" degli enti relativamente alla commissione di alcuni reati, specificamente indicati dal legislatore; permette, quindi, di colpire direttamente l'Ente, con sanzioni pecuniarie, l'interdizione dall'attività, il commissariamento, il divieto a contrarre con la PA. Quest'ultimo, tuttavia, non risponde se dimostra di avere "adottato ed efficacemente attuato" un modello organizzativo idoneo a prevenire la commissione di reati della stessa fattispecie di quello verificatosi.

Con il D. Lgs. 231/2001 il legislatore ha adeguato la normativa interna alle convenzioni internazionali OCSE OECD in materia di responsabilità delle persone giuridiche, alle quali l'Italia aveva già aderito da tempo. La normativa in oggetto ha introdotto nell'ordinamento giuridico italiano un regime di responsabilità amministrativa dell'Ente per reati che sono tassativamente indicati in un elenco (allegato), e commessi a suo vantaggio o semplicemente nel suo interesse (a prescindere da un'effettiva utilità apportata). I soggetti che possono commettere tali reati comportando la responsabilità amministrativa dell'Ente sono:

- persone fisiche che rivestono funzioni di rappresentanza, di amministrazione o di direzione degli Enti o di una loro unità organizzativa dotata di autonomia finanziaria e funzionale;
- persone fisiche che esercitano, anche di fatto, la gestione e il controllo degli Enti medesimi;
- persone fisiche sottoposte alla direzione o alla vigilanza di uno dei soggetti sopra indicati, se la commissione del reato sia stata resa possibile dall'omissione della vigilanza.

La responsabilità dell'Ente si aggiunge a quella penale della persona fisica che ha commesso il reato.

Ciò premesso, si specifica che ha adottato nel 2014 i modelli di organizzazione e di gestione (“MOG”) della propria attività in base alle norme di cui al Decreto Legislativo n. 231 del 2001, recante la “Disciplina della responsabilità amministrativa delle persone giuridiche, delle società e delle associazioni anche prive di personalità giuridica” e determinazioni ANAC.

L’aggiornamento dei MOG, del codice etico, del risk assessment e, in generale, delle procedure e protocolli, avviene regolarmente, ai cambi organizzativi e normativi/giurisprudenziali e in base alle determinazioni ANAC.

Occorre anche tener conto che la Società ha anche adottato anche un “Piano Triennale per la Prevenzione della Corruzione e Trasparenza” (PTPCT), integrato al “MOG” ai sensi della L. 190/2012 e di quanto disposto dai vari PNA ANAC, dal d.lgs. 97/2016, dalle Linee Guida ANAC 2016 in materia di trasparenza, integrità, anticorruzione e accesso civico, nonché dalla Delibera ANAC n. 1134 del 8/11/2017, recante “*Nuove linee guida per l’attuazione della normativa in materia di prevenzione della corruzione e trasparenza da parte delle società e degli enti di diritto privato controllati e partecipati dalle pubbliche amministrazioni e degli enti pubblici economici*”; ciò al fine di rendere maggiormente esimente il sistema dei modelli organizzativi e gestionali predisposti secondo il d.lgs. 231/2001.

La Società ha anche nominato un “responsabile della prevenzione della corruzione” (RPC) e anche un “responsabile della trasparenza e integrità” (RT), ai sensi del d.lgs. 33/2013, ora riunito in un’unica figura (RPCT Responsabile della prevenzione della corruzione e responsabile trasparenza) che costituisce ulteriore presidio antirischio.

Per la costruzione del modello organizzativo e gestionale (MOG), metodologicamente UNIONTRASPORTI si era ispirata inizialmente alle linee guida di Confindustria 2014, a prassi in materia e ad indicazioni della magistratura locale e nazionale, quali il decalogo del GIP di Milano (Dr. Secchi), ordinanze dei Tribunale e Procure, nonché alle recenti sentenze della S. C. di Cassazione.

Si è provveduto quindi a far confluire nei MOG 231/01 disposizioni, procedure, obiettivi e strumenti del PTPC, in modo sistemico e tenendo conto delle procedure 231/01 già esistenti, peraltro già tutte impostate in modo da prevenire la corruzione, la concussione, altri reati contro la PA e altre condotte di impresa irresponsabile, che configurano, sostanzialmente, una *mala gestio* o *maladministration*.

L’**obiettivo strategico** principale, accessorio all’oggetto sociale e connesso alle tematiche **anticorruptive e di trasparenza-integrità**, ai sensi della l. 190/2012, è proprio quello di evitare corruzione, concussione, altri reati contro la PA, *maladministration* e, in generale, condotte di per sé lecite, ma parte di un più vasto disegno illecito.

Anche in quest’ultima revisione dei MOG, un’analisi completa dei processi e di confronto con i preposti alle varie attività gestionali ha consentito di comprendere al meglio la specificità dell’attività aziendale e, in tal modo, di individuare le ipotesi di reato che possono essere commesse sia da soggetti apicali sia da loro sottoposti. L’individuazione è avvenuta proponendo dapprima un’analisi dei processi, con un questionario somministrato alle figure apicali e a quelle di loro supporto, volta a evidenziare la tipologia di organizzazione aziendale e eventuali passaggi operativi che difettassero dei controlli necessari per escludere la commissione di reati. A seguito dell’esame delle risposte è stata realizzata una tabella, nella quale si è proceduto ad

incrociare i processi dell'Ente con i possibili reati commettabili, graduandone la probabilità, l'impatto e, di conseguenza, il rischio residuo. In essa sono state inserite le procedure di riferimento (ossia i singoli "modelli organizzativi"), ovvero istruzioni in grado di arginare la commissione di determinati reati. Le risposte alle domande del questionario sono state corroborate da interviste e *focus group*, poiché metodologicamente ai dati quantitativi occorre sempre affiancare un'analisi qualitativa, anch'essa peraltro analizzata con variabili proxy e analisi semantiche. Ciò ha consentito di predisporre le varie procedure regolatrici dei principali processi operativi aziendali e di realizzare una mappatura procedurale precisa e puntuale delle fattispecie di reato astrattamente commettabili colposamente o dolosamente in azienda; in aggiunta sono stati mappati quei comportamenti apparentemente leciti, ma che strumentalmente costituiscono la base di altri più vasti illeciti. L'efficacia del Modello viene garantita dalla verifica periodica dello stesso e dalle modifiche in caso di significative violazioni delle prescrizioni o in caso di mutamenti organizzativi o di ampliamento/riduzione dei reati riconducibili al Decreto in esame, nonché dalla predisposizione di un sistema sanzionatorio da applicarsi in caso di mancato rispetto delle disposizioni organizzative-procedurali.

A sovraintendere il rispetto delle procedure viene predisposto l'Organismo di Vigilanza ("OdV"), che si dota di un apposito regolamento.

Si è tenuto conto della riforma del diritto societario italiano e del recentemente novellato articolo 2086 del codice civile (c.d. riforma *Rordorf*), volta a migliorare l'organizzazione aziendale e a far predisporre i c.d. "adeguati assetti organizzativi". La rubrica dell'articolo 2086 del codice civile è stata infatti sostituita dalla seguente: «Gestione dell'impresa». E all'articolo 2086 del codice civile, dopo il primo comma, viene aggiunto il seguente:

“L'imprenditore, che operi in forma societaria o collettiva, ha il dovere di istituire un assetto organizzativo, amministrativo e contabile adeguato alla natura e alle dimensioni dell'impresa, anche in funzione della rilevazione tempestiva della crisi dell'impresa e della perdita della continuità aziendale, nonché di attivarsi senza indugio per l'adozione e l'attuazione di uno degli strumenti previsti dall'ordinamento per il superamento della crisi e il recupero della continuità aziendale”.

2.2. L'assetto societario

Gli organi sociali di Uniontrasporti, come indicato nello statuto vigente (art. 12), sono:

- a) l'Assemblea dei Soci;
- b) l'Organo Amministrativo;
- c) il Collegio dei Sindaci

Pur non essendo previsto tra gli organi sociali, è presente nella *governance* societaria anche il Comitato per il Controllo Analogo, di cui all'art. 20 dello statuto, costituito "Al fine di conoscere ed interpretare al meglio le esigenze dei Soci e per l'esercizio del controllo analogo richiesto dalla legge per le società che operano secondo il modello dell'*in house providing*".

A) L'ASSEMBLEA DEI SOCI

L'Assemblea dei soci è l'organo sovrano della società ed è competente a deliberare, in sede ordinaria e straordinaria, sulle materie alla stessa riservate dalla legge o dallo Statuto.

Per l'elenco aggiornato dei soci di Uniontrasporti, si rinvia alla visura camerale della società.

La Composizione, i poteri e la convocazione dell'Assemblea sono enunciati agli artt. 13 e 14 dello statuto.

B) L'ORGANO AMMINISTRATIVO

“La Società è amministrata da un Amministratore Unico o da un Organo Amministrativo composto da 3 Consiglieri, e tra questi il Presidente, nominati dall'Assemblea. (...) Gli amministratori durano in carica per tre esercizi e scadono alla data dell'assemblea convocata per l'approvazione del bilancio relativo all'ultimo esercizio della loro carica” (art. 15 dello Statuto). *“L'Organo Amministrativo è investito dei più ampi poteri di amministrazione della Società e di deliberazione in merito a quanto occorrente per il conseguimento dell'oggetto sociale, senza limitazioni né distinzioni tra atti di ordinaria e straordinaria amministrazione, nel rispetto di quanto riservato all'Assemblea dei soci”* (art. 16 dello Statuto).

CONSIGLIO DI AMMINISTRAZIONE ESERCIZIO 2020-2022

Il Consiglio di Amministrazione è stato nominato dall'Assemblea dei Soci del 27 maggio 2020. Il mandato ha durata triennale e si conclude con l'approvazione del bilancio consuntivo 2022.

C) IL COLLEGIO DEI SINDACI

Come disposto dall'articolo 2477 al comma 3 c.c. l'Assemblea dei Soci, con delibera del 27 maggio 2020, ha nominato il Collegio sindacale, funzionante a norma di legge, che esercita il controllo contabile.

Il Collegio sindacale ha i doveri e i poteri di cui agli artt. 2403 c.c. e 2403 bis c.c. ed inoltre esercita il controllo contabile.

IL COMITATO PER IL CONTROLLO ANALOGO

Come stabilito all'art. 20 dello statuto, al fine di conoscere ed interpretare al meglio le esigenze dei Soci e per l'esercizio del controllo analogo richiesto dalla legge per le società che operano secondo il modello dell'*in house providing*, è costituito il Comitato per il Controllo Analogo con compiti di orientamento su specifiche aree tematiche e/o di interesse e con l'obiettivo di favorire la progettazione di attività aziendali in linea con i fabbisogni dei soci.

Tale Comitato, inoltre, ha il compito di vigilare e controllare, anche richiedendo informazioni e documentazione, sulla corretta attuazione da parte dell'Organo Amministrativo degli indirizzi strategici deliberati dall'Assemblea dei Soci, concorrendo in tal modo all'attuazione del controllo analogo da parte dei Soci stessi.

Il Comitato per il Controllo Analogo è composto da un numero massimo di 3 componenti. I suddetti componenti sono nominati dall'Assemblea tra i soci, restano in carica per tre esercizi e scadono alla data

dell'Assemblea convocata per l'approvazione del bilancio relativo all'ultimo esercizio della loro carica. In ogni caso decadono al cessare del loro incarico presso gli enti che rappresentano.

Nell'ipotesi in cui sia necessario, per qualsivoglia motivo, sostituire un componente del Comitato, l'Assemblea provvederà a nominare un sostituto nella prima convocazione utile.

Ciascun Socio ha diritto di proporre al Comitato per il Controllo Analogico, per le relative valutazioni, approfondimenti su questioni che rientrano nelle competenze ad esso assegnate. Con apposito regolamento interno sono disciplinate le modalità di funzionamento del Comitato per il Controllo Analogico.

L'organizzazione degli uffici è ispirata ai seguenti criteri:

- a) coordinamento e collegamento delle attività attraverso il dovere di comunicazione e di interconnessione mediante anche sistemi informatici;
- b) trasparenza e attribuzione delle responsabilità;
- c) formazione professionale permanente del personale;
- d) flessibilità delle mansioni;
- e) flessibilità nella gestione delle risorse umane, anche mediante processi di riqualificazione professionale e di mobilità all'interno dell'Azienda;
- f) parità e pari opportunità tra uomini e donne nelle condizioni di lavoro e nella progressione di carriera;
- g) corrette e propositive relazioni sindacali.

La struttura dell'organizzazione si articola nelle seguenti funzioni/responsabilità:

L'organizzazione prevede la figura del Presidente a cui risponde il Direttore che gestisce e coordina le risorse della società, strutturate in 4 aree di competenza:

- Amministrazione
- Affari generali e promozione
- Area progetti: trasporti, logistica e infrastrutture (che sovrintende le seguenti attività: Intermodalità, Logistica, Infrastrutture, City logistics, Mobilità, Concertazione, Mercati agroalimentari)
- Area Ultrabroadband e 5G e Diffusione della cultura digitale nelle imprese e Innovation management

Privacy Officer / DPO

La Società si impegna ad attuare le prescrizioni in materia di protezione e tutela dei dati personali e della sicurezza informatica previste dalla normativa vigente e ad adottare a tal fine tutte le necessarie misure organizzative, tramite l'attività di un referente privacy individuato all'interno della Azienda. La Società ha poi nominato, in ottemperanza agli obblighi di legge, un Data Protection Officer. La Società si riserva la facoltà di farsi assistere da consulenti esterni per un più efficace espletamento dei compiti assegnati al Privacy Officer.

Collegio Sindacale

Attualmente è in carica un Collegio sindacale.

Organismo di Vigilanza (OdV)

La società nomina un Organismo collegiale o monocratico ai sensi e per gli effetti di cui all'art. 6 del d.lgs. 231/2001.

Le altre Funzioni aziendali

Nell'organigramma aggiornato nel sito internet istituzionale vengono individuate le aree, le direzioni, nonché i responsabili delle relative funzioni che operano alle dirette dipendenze del Presidente e del Direttore.

2.3. Gli strumenti di governance della società

La Società è dotata di un insieme di strumenti di governo dell'organizzazione che garantiscono il funzionamento della stessa. Tali strumenti garantiscono sia la trasparenza delle scelte gestionali della Società, sia l'efficienza e l'efficacia del sistema di controllo interno.

In particolare, gli strumenti possono essere così riassunti:

- **Statuto:** costituisce l'atto normativo fondamentale che disciplina l'organizzazione, il funzionamento e la gestione del personale tramite il Regolamento, della Società. Tale documento è gestito e approvato come previsto dalla normativa vigente.
- **Codice Etico:** regola il complesso di diritti, doveri e responsabilità che la Società riconosce come proprio e assume nei confronti dei propri interlocutori, cui devono conformarsi tutti i destinatari del presente Modello. Il Codice Etico fissa i principi etici nei quali la Società si rispecchia e ai quali, coerentemente, si devono ispirare tutti i soggetti con i quali esse operano.

In particolare, la Società si ispira ai seguenti principi:

- **osservanza delle leggi vigenti nazionali**, comunitarie e in generale la normativa internazionale dei Paesi in cui opera, i regolamenti o codici interni e, ove applicabili, le norme di deontologia professionale;
- **onestà, correttezza e trasparenza delle azioni**, poste in essere nel perseguimento dei propri obiettivi;
- **fedeltà** nei rapporti con le controparti di qualsiasi natura;
- **tutela della privacy** e delle informazioni sensibili in rispetto di quanto previsto dalla normativa in materia di privacy;
- **prevenzione della corruzione**, anche internazionale, sia dal lato attivo che passivo. A tal fine, a titolo esemplificativo: sono vietati favori, comportamenti collusivi, sollecitazioni dirette e/o attraverso terzi, al fine di ottenere vantaggi per la Società, per sé o per altri; il personale non deve cercare di influenzare impropriamente le decisioni della controparte (funzionari pubblici/esponenti degli Enti Privati che trattano o prendono decisioni per conto rispettivamente delle Pubbliche Amministrazioni e degli Enti Privati); non è mai consentito corrispondere né offrire, direttamente o indirettamente, denaro, omaggi o qualsiasi utilità alla Pubblica Amministrazione e agli Enti Privati o a loro familiari, per compensare un atto del proprio ufficio; - ripudio del terrorismo che trova attuazione anche attraverso l'esecuzione di verifiche circa la non appartenenza dei potenziali partner alle Liste di Riferimento, pubblicate dall'Unità di Informazione Finanziaria (UIF), istituita presso la Banca d'Italia ex art. 6 c. 1 del d.lgs. 231/2007, per la prevenzione e il contrasto del riciclaggio del denaro e del finanziamento del terrorismo;

- **tutela dell'ambiente e della salute e sicurezza** sui luoghi di lavoro e del patrimonio aziendale;
- **imparzialità e conflitto di interessi** che prevede l'obbligo di evitare situazioni di conflitto d'interesse.

L'adozione del Codice Etico costituisce altresì uno dei presupposti per l'efficace funzionamento del Modello. Il Codice Etico ed il Modello realizzano una stretta integrazione di norme interne con l'intento di incentivare la cultura dell'etica e della trasparenza aziendale ed evitare il rischio di commissione dei reati-presupposto della responsabilità amministrativa dell'Ente.

- **Organigramma aziendale:** riporta l'attuale struttura organizzativa ed è stato concepito e sviluppato al fine di considerare le specificità operative e dimensionali della Società.

- **Sistema di deleghe e procure:** la Società ha adottato un sistema di deleghe e procure caratterizzato da elementi di "sicurezza" ai fini della prevenzione dei reati (rintracciabilità ed evidenziabilità delle attività sensibili) che, nel contempo, consente la gestione efficiente dell'attività della Società.

Per "delega" si intende il trasferimento, non occasionale, all'interno della Società, di responsabilità e poteri da un soggetto all'altro in posizione a questo subordinata. Per "procura" si intende il negozio giuridico con il quale una parte conferisce all'altra il potere di rappresentarla (ossia ad agire in nome e per conto della stessa). La procura, a differenza della delega, assicura alle controparti di negoziare e contrarre con le persone preposte ufficialmente a rappresentare la Società.

Al fine di un'efficace prevenzione dei reati, il sistema di deleghe e procure deve rispettare i seguenti requisiti essenziali:

- a) le deleghe devono coniugare ciascun potere alla relativa responsabilità e ad una posizione adeguata nell'organigramma;
- b) ciascuna delega deve definire in modo specifico ed inequivocabile i poteri del delegato e il soggetto (organo o individuo) cui il delegato riporta gerarchicamente;
- c) i poteri gestionali assegnati con le deleghe e la loro attuazione devono essere coerenti con gli obiettivi della Società;
- d) il delegato deve disporre di poteri di spesa adeguati alle funzioni conferitegli;
- e) tutti coloro che intrattengono per conto della Società rapporti con la P.A. e/o con soggetti privati devono essere dotati di specifica procura in tal senso;
- f) a ciascuna procura che comporti il potere di rappresentanza della Società nei confronti dei terzi si deve accompagnare una delega interna che ne descriva il relativo potere di gestione;
- g) copie delle deleghe e procure e dei relativi aggiornamenti saranno trasmesse all'OdV.

L'OdV verifica periodicamente, con il supporto delle altre funzioni competenti, il sistema di deleghe e procure in vigore e la loro coerenza con le disposizioni organizzative, raccomandando eventuali modifiche nel caso in cui il potere di gestione e/o la qualifica non corrisponda ai poteri di rappresentanza conferiti al delegato o vi siano altre anomalie.

2.4. Il sistema di controllo interno

La Società è dotata di un sistema di controllo interno, in fase di rafforzamento, finalizzato a presidiare nel tempo i rischi tipici dell'attività sociale.

Il Sistema di Controllo Interno è un insieme di regole, procedure e strutture organizzative volte a consentire l'identificazione, la misurazione, la gestione e il monitoraggio dei principali rischi.

Il sistema di controllo interno e di gestione dei rischi risponde all'esigenza di garantire:

- (i) l'efficacia e l'efficienza dei processi e delle operazioni;
- (ii) la qualità e l'affidabilità dell'informazione economica e finanziaria;
- (iii) il rispetto di leggi e regolamenti, nonché dello statuto, delle norme e delle procedure interne;
- (iv) la salvaguardia del valore delle attività e del patrimonio sociale;
- (v) l'individuazione, la prevenzione e la gestione dei rischi di natura finanziaria ed operativa e frodi a danno della Società.

La Società adotta strumenti normativi improntati ai principi generali di:

- a) chiara descrizione delle linee di riporto;
- b) conoscibilità, trasparenza e pubblicità dei poteri attribuiti (all'interno della Società e nei confronti dei terzi interessati);
- c) chiara e formale delimitazione dei ruoli, con una completa descrizione dei compiti di ciascuna funzione, dei relativi poteri e responsabilità.

Le procedure interne da adottare devono essere caratterizzate dai seguenti elementi:

- separatezza, all'interno di ciascun processo, tra il soggetto che assume la decisione (impulso decisionale), il soggetto che esegue tale decisione e il soggetto cui è affidato il controllo del processo (c.d. "segregazione delle funzioni");
- traccia scritta di ciascun passaggio rilevante del processo (c.d. "tracciabilità");
- adeguato livello di formalizzazione.

Il sistema di controllo interno e di gestione dei rischi (in fase di rafforzamento rispetto all'attuale situazione) pianifica l'azione dell'attività di internal audit per gli esercizi annuali su tutto il perimetro operativo. Ciò porta alla distinzione tra:

- Attività obbligatorie per legge e/o per regolamentazione interna sulla base dell'attuale perimetro della Società;
- Attività di verifica rivenienti dalla specifica attività di *risk assessment* svolta dalla funzione d'internal audit in relazione agli eventi dell'anno, alle risultanze delle attività di verifica dell'anno precedente, alle caratteristiche intrinseche del sistema di controllo interno e alle richieste degli organi di controllo e del management societario.
- Monitoraggio dei processi amministrativi e contabili
- Monitoraggio dei controlli interni a livello societario (Company Level Controls);

Il monitoraggio dei processi amministrativi e contabili prevede un'attività di verifica dei controlli primari inerenti all'attività principale della Società, ritenuti significativi a seguito dell'attività di analisi dei rischi.

3. Metodologia

Il fatto che un esiguo numero di Modelli Organizzativi abbia passato il vaglio della Magistratura ha spinto Uniontrasporti, dopo l'applicazione delle Linee Guida di Confindustria, anche verso una loro successiva integrazione, mediante le fonti di seguito riportate. Il presente documento, pertanto, è stato personalizzato il più possibile, ritagliandolo in relazione all'effettiva attività esercitata dalla Società e, soprattutto, scritto in base alla complessità dei processi aziendali e attività effettivamente esercitate.

Si specifica che il presente MOG è integrato con il “PTPC” (Piano Triennale per la Prevenzione della Corruzione) nonché con il (precedentemente denominato) “PTTI”, ossia il Piano Triennale per la Trasparenza e Integrità, ora denominato appunto “PTPCT”. Tale integrazione è stata effettuata dal RPCT (responsabile della prevenzione della corruzione e responsabile trasparenza), in coordinamento con l'OdV.

Nell'integrazione tra MOG, PTPC e PTTI è stata effettuata una particolare **analisi del contesto interno ed esterno**.

Dal punto di vista metodologico:

1. L'analisi del **contesto “interno”** si è svolta mediante interviste semi strutturate, questionari (sia cartacei sia in piattaforma elettronica) e *focus group* e successiva elaborazione statistica e semantica dei dati;
2. L'analisi del **contesto “esterno”** si è svolta mediante analisi del tessuto socio/economico provinciale nel quale opera la Società.

L'analisi del **contesto interno**, relativa alla rilevazione e analisi dei **“processi organizzativi”** e dei **“procedimenti amministrativi”**, ha condotto all'individuazione di c.d. “dati generali”, relativi a organi di indirizzo, struttura organizzativa, ruoli e responsabilità; politiche, obiettivi e strategie; risorse, conoscenze, sistemi e tecnologie; qualità e quantità del personale; cultura organizzativa, con particolare riferimento alla cultura dell'etica; sistemi e flussi informativi, processi decisionali (sia formali sia informali); relazioni interne ed esterne, con riferimento ad **aree di rischio GENERALI** (previgenti “aree obbligatorie” + aree relative allo svolgimento di attività di gestione delle entrate, delle spese e del patrimonio; controlli, verifiche, ispezioni e sanzioni; incarichi e nomine; affari legali e contenzioso).

Sono state analizzate anche **“aree di rischio specifiche”**, che si differenziano da quelle generali unicamente in relazione alle peculiarità di Uniontrasporti. Ci si riferisce a analisi di eventuali casi giudiziari e di altri episodi di corruzione o cattiva gestione accaduti in passato nell'amministrazione o in amministrazioni dello stesso settore di appartenenza; incontri (o altre forme di interazione) con i responsabili degli uffici; incontri (o altre forme di interazione) con i portatori di interesse esterni, con particolare riferimento alle associazioni impegnate sul territorio nella promozione della legalità, alle associazioni di categoria e imprenditoriali; aree di rischio già identificate da amministrazioni similari per tipologia e complessità organizzativa.

Nelle aree di rischio sono stati individuati macro processi, processi aziendali, attività. Per ciascun processo aziendale sono stati individuati eventi di rischio e cause della manifestazione dell'illecito o rischio (fattori abilitanti).

Per ogni processo e attività è stata effettuata una **ponderazione del rischio** (sulla base della formula in cui per ogni attività viene calcolata la probabilità lorda di illecito o *maladministration*, i presidi, i controlli e, di conseguenza, la probabilità netta di illecito, nonché l'impatto e il prodotto tra probabilità netta e impatto medesimo, che restituisce il rischio residuo di illecito o di *mala gestio/maladministration*).

A fronte della **classificazione dei rischi**, eseguita secondo il **principio della prudenza**, è stato predisposto un **report di GAP ANALYSIS e, di conseguenza, un ACTION PLAN**. Tali documenti si sono resi necessari per la **fase iniziale di trattamento del rischio**.

Le **misure** di trattamento del rischio sono state poi declinate in modo specifico, con **progettazione e scadenziario**, sulla base di priorità e risorse a disposizione (cfr. **tabella** delle misure e tempistiche approvata dal **CdA**, su proposta del RPCT).

L'analisi del **contesto esterno**, come meglio specificato nel capitolo dedicato al PTPCT, si è svolta mediante:

- a. analisi dei dati sui precedenti giudiziari e/o sui procedimenti disciplinari a carico dei dipendenti dell'amministrazione o dell'ente (sentenze passate in giudicato, procedimenti in corso e decreti di citazione a giudizio riguardanti i reati contro la PA e il falso e la truffa, con particolare riferimento alle truffe aggravate all'amministrazione, artt. 640 e 640 bis c.p.);
- b. analisi dei procedimenti aperti per responsabilità amministrativo/contabile (Corte dei conti);
- c. i ricorsi amministrativi in tema di affidamento di contratti pubblici.

Tali dati sono stati reperiti ricorrendo a banche dati on-line già attive e liberamente accessibili (es. Banca dati delle sentenze della Corte dei conti, banca dati delle sentenze della Corte Suprema di Cassazione, ecc.);

- d. analisi delle segnalazioni pervenute, anche quelle dall'esterno e quelle mediante procedura di *whistleblowing*;
- e. analisi dei reclami e indagini di *customer satisfaction*;
- f. analisi della rassegna stampa.

L'esigenza di non irrigidire a dismisura l'attività di gestione, nel caso di processi semplici e a basso rischio reato, è stata temperata con la predisposizione di una adeguata organizzazione e suddivisione delle funzioni. Peraltro, la filosofia di Uniontrasporti e di UnionCamere si è sempre basata sulla buona organizzazione aziendale; il presente Modello Organizzativo (MOG), quindi, deriva anche dal processo di aggiornamento e di integrazione di attività di *risk assessment* già in essere in azienda, ora meglio integrate con:

- Le determinazioni e altri provvedimenti dell'ANAC, Autorità Nazionale Anti corruzione, quali il PNA 2013 e PNA successivi e la metodologia di *risk assessment* ivi suggerita;
- la documentazione emanata dal GIP di Milano ("decalogo" per ottenere un corretto modello organizzativo ex D.Lgs. 231/2001);
- lo Standard ISO 37001:2016 (anti bribery - anticorruzione);
- la giurisprudenza in materia di D.Lgs. 231/2001 (sentenze della Corte di Cassazione);
- gli standard UNI ISO 31000:2018 e 31010 (*risk management*);

- lo standard ISO 19600 (compliance);
- la dottrina in materia di D.Lgs. 231/2001;
- i modelli organizzativi e le procedure di gruppi e aziende simili o comparabili;
- momenti di formazione specifici sul D.Lgs. 231/2001 presso gli Ordini professionali, Tribunali e CSM;
- colloqui con magistrati, CTU, CTP, legali e docenti universitari esperti della materia;
- la realtà aziendale, riconosciuta e codificata attraverso la “mappatura dei rischi” e diversi colloqui con il CdA, altri/e responsabili, i/le dipendenti.

3.1. Destinatari del Modello

Le regole contenute nel Modello si applicano in primo luogo a coloro che svolgono funzioni di rappresentanza, amministrazione o direzione della Società nonché a chi esercita, anche di fatto, la gestione e il controllo della Società.

Il Modello si applica, inoltre, a tutti i dipendenti della Società, ivi compresi i distaccati, i quali sono tenuti a rispettare, con la massima correttezza e diligenza, tutte le disposizioni e i controlli in esso contenuti, nonché le relative procedure di attuazione.

Il Modello si applica altresì, nei limiti del rapporto in essere, a coloro i quali, pur non appartenendo alla Società, operano su mandato o per conto della stessa o sono comunque legati alla Società da rapporti giuridici rilevanti. A tal fine, nei contratti o nei rapporti in essere con i suddetti soggetti, è espressamente previsto il riferimento al Codice Etico e al Modello.

In particolare con riferimento ad eventuali partners, in Italia e all'estero, con cui la Società può operare, pur nel rispetto dell'autonomia delle singole entità giuridiche, la Società si farà promotrice dell'adozione di un sistema di controllo interno atto a prevenire anche i reati presupposto del d.lgs.231/2001 adoperandosi, attraverso la previsione di specifiche clausole contrattuali, per garantire che gli stessi uniformino la propria condotta ai principi posti dal Decreto e sanciti nel Codice Etico.

3.2. Struttura del Modello: Parte Generale e Parte Speciale

Il Modello è articolato nella presente “Parte Generale”, che ne contiene i principi fondamentali e in una “Parte Speciale”, suddivisa in procedure, il cui contenuto fa riferimento alle tipologie di reato previste dal Decreto e ritenute potenzialmente verificabili all'interno della Società.

La Parte Generale, dopo una introduzione sulla finalità e i principali contenuti del Decreto Legislativo 231/2001, ha fornito indicazioni sull'assetto organizzativo, gli strumenti di governance e il sistema di controllo interno della Società. Nel presente capitolo, a seguito della definizione della funzione e dei destinatari del Modello, sono indicate le modalità adottate dalla Società per l'adeguamento e l'aggiornamento dello stesso. Nel proseguo del documento saranno trattati:

- i ruoli, le responsabilità e i flussi informativi dell'Organismo di Vigilanza;
- le modalità di segnalazione di comportamenti illeciti;
- il sistema disciplinare e sanzionatorio;
- i criteri per la selezione e la formazione del personale, nonché le modalità di diffusione del Modello.

Nella “Parte Speciale” e nell’**allegato al presente MOG (Tabella dei reati presupposto e delle condotte illecite e cause configurabili nei processi aziendali)** vengono affrontate le aree di attività della Società in relazione alle diverse tipologie di reato previste dal d.lgs. n. 231/2001 e dalla Legge n. 146/2006 ritenute potenzialmente verificabili all’interno della Società.

In particolare, la Parte Speciale contiene una descrizione relativa a:

- le Attività Sensibili, ovvero quelle attività presenti nella realtà aziendale nel cui ambito potrebbe presentarsi il rischio di commissione di uno dei reati di cui al punto precedente;
- gli standard di controllo generali delle attività posti alla base degli strumenti e delle metodologie utilizzate per strutturare gli standard di controllo specifici, che devono essere sempre presenti in tutte le Attività Sensibili prese in considerazione dal Modello;
- gli standard di controllo specifici, applicabili a singole attività sensibili, elaborati sulla base degli standard di controllo generali sopra riportati, quali misure di presidio individuate per mitigare il rischio specifico di commissione del singolo reato/categoria di reato.

Nell’eventualità in cui si rendesse necessario procedere all’emanazione di ulteriori specifiche procedure della Parte Speciale, relativamente a nuove fattispecie di reato che in futuro venissero ricomprese nell’ambito di applicazione del Decreto è demandato all’Organo Amministrativo della Società il potere di integrare il presente Modello mediante apposita delibera, anche su segnalazione e/o previa consultazione dell’Organismo di Vigilanza.

3.3. Gli Standard di Controllo Generali

Gli standard generali di controllo posti a base degli strumenti e delle metodologie utilizzate per strutturare i presidi specifici di controllo possono essere sintetizzati come segue:

Segregazione delle attività: si richiede l’applicazione del principio di separazione delle attività tra chi autorizza, chi esegue e chi controlla. Il principio della segregazione deve sussistere considerando l’attività sensibile nel contesto dello specifico processo e direzione/funzione organizzativa di appartenenza. Pertanto, l’effettiva esistenza della segregazione distinta tra chi autorizza, chi esegue e chi controlla può sussistere nell’ambito di processi complessi, ove le singole fasi siano individuate nella gestione, e di direzioni/funzioni organizzative strutturate.

Esistenza di procedure formalizzate: devono esistere disposizioni e procedure formalizzate idonee a fornire principi di comportamento, modalità operative per lo svolgimento delle Attività Sensibili, nonché modalità di archiviazione della documentazione rilevante.

Poteri autorizzativi e di firma: i poteri autorizzativi e di firma devono: i) essere coerenti con le responsabilità organizzative e gestionali assegnate, prevedendo, ove richiesto, l’indicazione delle soglie di approvazione delle spese; ii) essere chiaramente definiti e conosciuti all’interno della Società.

Tracciabilità: ogni operazione relativa all’Attività Sensibile deve essere adeguatamente registrata. Il processo di decisione, autorizzazione e svolgimento dell’attività sensibile deve essere verificabile ex post,

anche tramite appositi supporti documentali e, in ogni caso, devono essere disciplinati in dettaglio i casi e le modalità dell'eventuale possibilità di cancellazione o distruzione delle registrazioni effettuate.

3.4. Gli Standard di Controllo Specifici

Sulla base degli standard di controllo generali sopra riportati, gli standard di controllo specifici, che ai primi fanno riferimento, sono elaborati affinché:

- a. tutte le operazioni, la formazione e l'attuazione delle decisioni della Società rispondano ai principi e alle prescrizioni contenute nelle disposizioni di legge, dello Statuto e della normativa interna;
 - b. siano definite e adeguatamente comunicate le disposizioni idonee a fornire principi di comportamento, modalità operative per lo svolgimento delle Attività Sensibili nonché modalità di archiviazione della documentazione rilevante;
 - c. per tutte le operazioni:
 - siano formalizzate le responsabilità di gestione, coordinamento e controllo all'interno della Società, nonché i livelli di dipendenza gerarchica e la descrizione delle relative responsabilità;
 - siano sempre documentabili e ricostruibili le fasi di formazione degli atti e i livelli autorizzativi di formazione degli atti, a garanzia della trasparenza delle scelte effettuate;
 - siano adottati strumenti di comunicazione dei poteri di firma conferiti (sistema delle deleghe e procure);
 - l'assegnazione e l'esercizio dei poteri nell'ambito di un processo decisionale sia congruente con le posizioni di responsabilità e con la rilevanza e/o la criticità delle sottostanti operazioni economiche;
 - non vi sia identità soggettiva fra coloro che assumono o attuano le decisioni, coloro che devono dare evidenza contabile delle operazioni decise e coloro che sono tenuti a svolgere sulle stesse i controlli previsti dalla legge e dalle procedure contemplate dal sistema di controllo interno;
 - sia garantita la riservatezza nella trasmissione delle informazioni;
 - i documenti riguardanti la formazione delle decisioni e l'attuazione delle stesse siano archiviati e conservati con modalità tali da non permetterne la modificazione successiva, se non con apposita evidenza.
- Con riferimento alle Attività Sensibili che presentano un elevato grado di complessità e di specificità nell'elaborazione dei presidi di controllo dovrà tenersi conto delle normative di riferimento e degli standard internazionali per l'implementazione dei sistemi di gestione certificati (es. le Linee guida UNI-INAIL e il British Standard OHSAS 18001:2007 per il sistema di gestione della salute e sicurezza sul lavoro; lo standard ISO 27001: per il sistema di gestione della sicurezza delle informazioni finalizzato ad una corretta gestione dei dati sensibili dell'azienda; le norme UNI EN ISO 9001 per la gestione del sistema qualità; il framework per la gestione della Information and Communication Technology; lo standard ISO 37001 Anti-bribery Management System per stabilire, implementare, monitorare, aggiornare e migliorare il sistema di gestione anti-corrruzione).

3.5. Il progetto della Società per la definizione del proprio Modello

La Società ha deciso di procedere alla predisposizione e adozione del Modello in quanto consapevole che tale sistema, seppur costituendo una "facoltà" e non un obbligo, rappresenta un'opportunità per rafforzare la sua cultura di governance, cogliendo al contempo l'occasione dell'attività svolta (inventariazione delle

Attività Sensibili, analisi dei rischi potenziali, valutazione e adeguamento del sistema dei controlli già esistenti sulle Attività Sensibili) per sensibilizzare le risorse impiegate rispetto ai temi del controllo dei processi, finalizzati a una prevenzione “attiva” dei reati.

La metodologia scelta per eseguire il progetto, in termini di organizzazione, definizione delle modalità operative, strutturazione in fasi, assegnazione delle responsabilità tra le varie funzioni, è stata elaborata al fine di garantire la qualità e l’autorevolezza dei risultati.

Il progetto è articolato nelle fasi sinteticamente di seguito riassunte, che esclusivamente per una spiegazione metodologica, sono evidenziate autonomamente.

3.6. Individuazione delle aree, delle attività e dei processi sensibili

L’art. 6, comma 2, lett. a) del d.lgs. 231/2001 indica, tra i requisiti del Modello, l’individuazione dei processi e delle attività nel cui ambito possono essere commessi i reati espressamente richiamati dal Decreto. Si tratta, in altri termini, di quelle attività e processi che comunemente vengono definiti “sensibili” (di seguito, “Attività Sensibili”).

Scopo della prima fase è stato identificare gli ambiti oggetto dell’intervento e individuare preliminarmente le Attività Sensibili.

Propedeutica all’individuazione delle Attività Sensibili è l’analisi della struttura organizzativa della Società, svolta al fine di meglio comprendere l’attività della Società e di identificare gli ambiti oggetto dell’intervento.

L’analisi della struttura organizzativa della Società ha consentito l’individuazione dei processi / Attività Sensibili e la preliminare identificazione delle funzioni responsabili di tali processi/attività.

Qui di seguito sono elencate le attività svolte nella prima fase:

- raccolta della documentazione relativa alla struttura organizzativa della Società;
- analisi della documentazione raccolta per comprendere le attività svolte dalla Società;
- analisi storica (“case history”) dei casi già emersi nel passato relativi a precedenti penali, civili, o amministrativi nei confronti della Società o suoi dipendenti che abbiano eventuali punti di contatto con la normativa introdotta dal d.lgs. 231/2001;
- rilevazione degli ambiti di attività e delle relative responsabilità funzionali;
- individuazione preliminare dei processi / Attività Sensibili ex d.lgs. 231/2001;
- individuazione preliminare delle direzioni/funzioni responsabili delle Attività Sensibili identificate.

3.7. Identificazione dei Responsabili di processo

Scopo della seconda fase è stato identificare i responsabili dei processi / Attività Sensibili, ovvero le risorse con una conoscenza approfondita dei processi / Attività Sensibili e dei meccanismi di controllo attualmente in essere (di seguito, “Responsabili di processo”), completando e approfondendo l’inventario preliminare dei processi / Attività Sensibili nonché delle funzioni e dei soggetti coinvolti.

Le attività operative per l’esecuzione della fase in oggetto presupponevano la raccolta delle informazioni necessarie per i) comprendere ruoli e responsabilità dei soggetti partecipanti alle Attività Sensibili e ii)

identificare i Responsabili di processo in grado di fornire il supporto operativo necessario a dettagliare le Attività Sensibili ed i relativi meccanismi di controllo.

In particolare, i Responsabili di processo sono stati identificati nelle persone di più alto livello organizzativo in grado di fornire le informazioni di dettaglio sui singoli processi e sulle attività delle singole funzioni.

3.8. Analisi dei processi e delle Attività Sensibili

Obiettivo della terza fase è stato analizzare e formalizzare, per ogni processo / Attività Sensibile individuato nelle fasi prima e seconda, le attività principali, le funzioni e i ruoli/responsabilità dei soggetti interni ed esterni coinvolti, gli elementi di controllo esistenti, al fine di verificare in quali aree/settori di attività e secondo quali modalità si potessero astrattamente realizzare le fattispecie di reato di cui al d.lgs. 231/2001. L'attività che ha caratterizzato la terza fase ha riguardato l'esecuzione di interviste strutturate con i Responsabili di processo al fine di raccogliere, per i processi / Attività Sensibili individuati nelle fasi precedenti, le informazioni necessarie a comprendere:

- i processi /attività svolte;
- le funzioni/soggetti interni/esterni coinvolti;
- i relativi ruoli/responsabilità;
- il sistema dei controlli esistenti.

In particolare, le interviste con i Responsabili di processo hanno avuto lo scopo di:

- acquisire una visione sistematica di tutte le aree/settori di attività della società e del loro effettivo funzionamento;
- verificare l'effettività dei protocolli e delle procedure esistenti, ossia la rispondenza tra i comportamenti concreti e quelli previsti nei protocolli;
- identificare i rischi astratti dell'area/settore di attività oggetto di analisi, nonché i potenziali fattori di rischio;
- determinare l'esposizione al rischio (c.d. rischio inerente) mediante la valutazione dell'impatto dell'evento per la Società ("I") e della probabilità che l'illecito possa effettivamente verificarsi ("P");
- identificare i presidi e le attività esistenti a mitigazione dei rischi rilevanti, prendendo, tra l'altro, come riferimento, i seguenti principi di controllo:
 - esistenza di procedure formalizzate;
 - tracciabilità e verificabilità ex post delle transazioni tramite adeguati supporti documentali/informativi;
 - segregazione dei compiti;
 - esistenza di deleghe formalizzate coerenti con le responsabilità organizzative assegnate;
- valutare l'adeguatezza dei protocolli e delle procedure esistenti, ossia la loro capacità di prevenire il verificarsi di condotte illecite (o comunque di ridurre il rischio ad un livello accettabile) e di evidenziarne le modalità di eventuale realizzazione sulla base della rilevazione della situazione esistente in azienda (in relazione alle aree/attività "sensibili", alle aree/funzioni aziendali coinvolte ed ai controlli ed alle procedure esistenti);

- determinare il livello di rischio residuo in considerazione dell'esistenza e dell'adeguatezza dei controlli rilevati. In particolare, la valutazione dell'adeguatezza del sistema di controllo interno esistente è stata esaminata in relazione al livello auspicabile e ritenuto ottimale di efficacia ed efficienza di protocolli e standard di controllo;
- definire le eventuali aree di miglioramento.

Le informazioni acquisite nel corso delle interviste sono state poi sottoposte agli intervistati affinché gli stessi potessero condividere formalmente l'accuratezza e completezza delle stesse.

Al termine di tale fase è stata definita una "mappa dei processi / Attività Sensibili" che, in considerazione degli specifici contenuti, potrebbero essere esposte alla potenziale commissione dei reati richiamati dal d.lgs. 231/2001.

3.9. Individuazione dei meccanismi correttivi: analisi di comparazione della situazione esistente rispetto al Modello a tendere

Lo scopo della quarta fase è consistito nell'individuazione

- i) dei requisiti organizzativi caratterizzanti un modello organizzativo idoneo a prevenire i reati richiamati dal d.lgs. 231/2001 e
- ii) dei meccanismi correttivi intesi come le azioni di miglioramento del modello organizzativo esistente.

Al fine di rilevare ed analizzare in dettaglio il modello di controllo esistente a presidio dei rischi riscontrati e di valutare la conformità del modello stesso alle previsioni del d.lgs. 231/2001, è stata effettuata un'analisi comparativa tra il modello organizzativo e di controllo esistente e un modello astratto di riferimento valutato sulla base delle esigenze manifestate dalla disciplina di cui al d.lgs. 231/2001.

In particolare, il confronto è stato condotto in termini di compatibilità al sistema delle deleghe e dei poteri, al sistema delle procedure, al Codice Etico.

Attraverso il confronto operato, è stato possibile desumere le aree di miglioramento del sistema di controllo interno esistente e i relativi meccanismi correttivi. Sulla scorta di quanto emerso, è stato predisposto un piano di attuazione, teso a individuare i requisiti organizzativi caratterizzanti un modello di organizzazione, gestione e controllo conforme a quanto disposto dal d.lgs. 231/2001, e le azioni di miglioramento dell'attuale sistema di controllo (processi e procedure).

3.10. Adeguamento del Modello

Terminate le fasi precedenti, è stato aggiornato il presente documento che individua gli elementi costitutivi essenziali del Modello di organizzazione, gestione e controllo, articolato secondo le disposizioni del d.lgs. 231/2001 e le linee guida emanate da Confindustria.

Il Modello comprende i seguenti elementi costitutivi:

- individuazione delle attività della Società nel cui ambito possono essere commessi i reati richiamati dal d.lgs. 231/2001;
- standard dei controlli, generali e specifici, concernenti essenzialmente modalità di formazione e attuazione delle decisioni dell'ente in relazione ai reati da prevenire;

- individuazione delle modalità di gestione delle risorse finanziarie idonee a impedire la commissione dei reati;
- Organismo di Vigilanza;
- flussi informativi da e verso l'Organismo di Vigilanza e specifici obblighi di informazione nei confronti dell'Organismo di Vigilanza;
- sistema disciplinare, atto a sanzionare la violazione delle disposizioni contenute nel Modello;
- principi generali per l'adozione del piano di formazione e comunicazione ai destinatari;
- criteri di aggiornamento del Modello.

L'aggiornamento del Modello organizzativo è stato effettuato sulla base dei risultati ottenuti e dall'analisi delle informazioni raccolte così da renderlo coerente al contesto aziendale.

3.11. Criteri di aggiornamento del Modello

L'Organismo di Vigilanza propone all'Organo Amministrativo l'opportunità di aggiornare il Modello qualora gli elementi di novità – normativa o organizzativa e/o di assetto societario – siano tali da poter incidere sull'efficacia e sull'effettività dello stesso.

In particolare, il Modello potrà essere aggiornato qualora:

- si riscontrino violazioni delle prescrizioni del Modello;
- intervengano modifiche dell'assetto interno della Società;
- siano emanate modifiche alla normativa di riferimento.

Si precisa che con l'espressione "aspetti descrittivi" si fa riferimento a elementi e informazioni che derivano da atti deliberati dall'Organo Amministrativo (come, ad esempio la ridefinizione dell'organigramma) o da funzioni munite di specifica delega (es. nuove procedure).

Rimane, in ogni caso, di esclusiva competenza dell'Organo Amministrativo la delibera di aggiornamenti e/o di adeguamenti del Modello dovuti ai seguenti fattori:

- intervento di modifiche normative in tema di responsabilità amministrativa degli enti;
- identificazione di nuove Attività Sensibili, o variazione di quelle precedentemente identificate, anche eventualmente connesse all'avvio di nuove attività;
- commissione dei reati richiamati dal d.lgs. n. 231/2001 da parte dei destinatari delle previsioni del Modello o, più in generale, di significative violazioni del Modello;
- riscontro di carenze e/o lacune nelle previsioni del Modello a seguito di verifiche sull'efficacia del medesimo.

L'OdV conserva, in ogni caso, precisi compiti e poteri in merito alla cura, sviluppo e promozione del costante aggiornamento del Modello. A tal fine, formula osservazioni e proposte, attinenti all'organizzazione e al sistema di controllo, alle strutture a ciò preposte o, in casi di particolare rilevanza, all'Organo Amministrativo.

4. I reati che possono determinare la responsabilità della società

Di seguito vengono indicati **per estratto** i reati principali che possono essere commessi dalle posizioni apicali o da quelle sottoposte, nell'interesse o a favore o vantaggio della società, rilevanti ai sensi del D.lgs. 231/01. L'individuazione degli stessi è stata calibrata in base alla valutazione dell'effettivo coinvolgimento dell'attività di UNIONTRASPORTI in ipotesi che possono creare il presupposto per la commissione dei reati individuati. I reati di seguito indicati sono riferibili alle funzioni aziendali, meglio identificate nella "matrice dei processi e reati", allegata al presente MOG.

Per la trattazione completa dell'analisi di ogni processo aziendale e dei reati astrattamente ivi configurabili, con relativa graduazione della probabilità impatto e "rischio residuo", si veda l'allegato 1 (*risk assessment*).

4.1. *Indebita percezione di erogazioni, truffa in danno dello Stato o di un ente pubblico o per il conseguimento di erogazioni pubbliche e frode informativa in danno dello Stato o di un ente pubblico (Art. 24, D.lgs. n.231/2001)*

Procedure, allegate, per la prevenzione dei reati presupposto di questo paragrafo: Codice etico, Linea Guida anticorruzione, PR-MOG-01, PR-MOG-02, PR-MOG-04.

Malversazione a danno dello Stato o di altro Ente Pubblico (art. 316 bis c.p.): la finalità è quella di reprimere, dopo il conseguimento di prestazioni pubbliche, le frodi allo scopo tipico individuato dal precetto che autorizza l'erogazione: tale scopo risulterebbe vanificato ove il vincolo di destinazione venisse eluso.

Indebita percezione di contributi, finanziamenti o altre erogazioni da parte dello Stato o di altro Ente Pubblico o delle Comunità europee (art. 316 ter c.p.): Salvo che il fatto costituisca il reato previsto dall'articolo 640-bis, chiunque mediante l'utilizzo o la presentazione di dichiarazioni o di documenti falsi o attestanti cose non vere, ovvero mediante l'omissione di informazioni dovute consegue indebitamente, per sé o per altri, contributi, finanziamenti, mutui agevolati o altre erogazioni dello stesso tipo, comunque denominate, concessi o erogati dallo Stato, da altri enti pubblici o dalle Comunità europee è punito con la reclusione da sei mesi a tre anni.

Quando la somma indebitamente percepita è pari o inferiore a € 3.999,96 si applica soltanto la sanzione amministrativa del pagamento di una somma di denaro da € 5.164,00 a € 25.822,00. Tale sanzione non può comunque superare il triplo del beneficio conseguito.

Truffa (art. 640 c.p. c.2 n.1)

Chiunque, con artifici o raggiri, inducendo taluno in errore, procura a sé o ad altri un ingiusto profitto con altrui danno, è punito con la reclusione da sei mesi a tre anni e con la multa da € 51,00 a € 1.032,00. La pena è della reclusione da uno a cinque anni e della multa da € 309,00 a € 1.549,00: se il fatto, è commesso a danno dello Stato o di un altro ente pubblico o col pretesto di far esonerare taluno dal servizio militare;

Truffa aggravata per il conseguimento di erogazioni pubbliche (art. 640 bis c.p.)

La pena è della reclusione da due a sette anni e si procede d'ufficio se il fatto di cui all'articolo 640 riguarda contributi, finanziamenti, mutui agevolati ovvero altre erogazioni dello stesso tipo, comunque denominate, concessi o erogati da parte dello Stato, di altri enti pubblici o delle Comunità europee

Frode informatica (art. 640 ter c.p.)

Chiunque, alterando in qualsiasi modo il funzionamento di un sistema informatico o telematico o

intervenendo senza diritto con qualsiasi modalità su dati, informazioni o programmi contenuti in un sistema informatico o telematico ad esso pertinenti, procura a sé o ad altri un ingiusto profitto con altrui danno è punito con la reclusione da sei mesi a tre anni e con la multa da € 5 1,00 a € 1.032,00. La pena è della reclusione da uno a cinque anni e della multa da € 309,00 a € 1.549,00 se ricorre una delle circostanze previste dal numero 1 del secondo comma dell'art. 640, ovvero se il fatto è commesso con abuso della qualità di operatore del sistema. Il delitto è punibile a querela della persona offesa, salvo che ricorra taluna delle circostanze di cui al secondo comma o un'altra circostanza aggravante. "

Frode nelle pubbliche forniture (art. 356 c.p) introdotto dal D.Lgs. n. 75/2020

Chiunque commette frode nella esecuzione dei contratti di fornitura o nell'adempimento degli altri obblighi contrattuali indicati nell'articolo precedente, è punito con la reclusione da uno a cinque anni e con la multa non inferiore a euro 1.032 [32quater].

La pena è aumentata nei casi preveduti dal primo capoverso dell'articolo precedente.

Frode ai danni del Fondo europeo agricolo di garanzia e del Fondo europeo agricolo per lo sviluppo rurale (art. 2 legge 898/1986) introdotto dal D.Lgs. n. 75/2020

1. Ove il fatto non configuri il più grave reato previsto dall'articolo 640-bis del codice penale, chiunque, mediante l'esposizione di dati o notizie falsi, consegue indebitamente, per se' o per altri, aiuti, premi, indennità, restituzioni, contributi o altre erogazioni a carico totale o parziale del Fondo europeo agricolo di garanzia e del Fondo europeo agricolo per lo sviluppo rurale è punito con la reclusione da sei mesi a tre anni. ((Quando la somma indebitamente percepita è pari o inferiore a 5.000 euro si applica soltanto la sanzione amministrativa di cui agli articoli seguenti)). 2. Agli effetti della disposizione del precedente comma 1 e di quella del comma 1 dell'articolo 3, alle erogazioni a carico del Fondo europeo agricolo di garanzia e del Fondo europeo agricolo per lo sviluppo rurale sono assimilate le quote nazionali previste dalla normativa comunitaria a complemento delle somme a carico di detti Fondi, nonché' le erogazioni poste a totale carico della finanza nazionale sulla base della normativa comunitaria. 3. Con la sentenza il giudice determina altresì l'importo indebitamente percepito e condanna il colpevole alla restituzione di esso all'amministrazione che ha disposto la erogazione di cui al comma 1.

Quanto alle modifiche inerenti la disciplina in tema di controlli degli aiuti comunitari alla produzione dell'olio di oliva di cui alla legge n. 898 del 1986, sono state innalzate le pene previste dall'art. 2 della stessa legge, disposizione che punisce – se il fatto non costituisce il più grave reato previsto dall'articolo 640-bis c.p. - l'esposizione di dati o notizie falsi per conseguire indebitamente aiuti, premi, indennità, restituzioni, contributi o altre erogazioni a carico totale o parziale del Fondo europeo agricolo di garanzia e del Fondo europeo agricolo per lo sviluppo rurale. In particolare, la pena della reclusione, che è di regola da sei mesi a tre anni (con la sola sanzione amministrativa quando la somma indebitamente percepita è pari od inferiore a 5.000 euro), è aumentata fino a quattro anni quando il danno o il profitto sono superiori a euro 100.000.

4.2. Delitti informatici e trattamento illecito di dati (Art. 24-bis, D.lgs. n. 231/2001)

Procedure, allegate, per la prevenzione dei reati presupposto di questo paragrafo: Codice etico, PR-MOG-04.

Falsità in un documento informatico pubblico o avente efficacia probatoria (art. 491-bis c.p.) Se alcuna delle falsità previste dal presente capo riguarda un documento informatico pubblico o privato avente efficacia probatoria (1), si applicano le disposizioni del capo stesso concernenti rispettivamente gli atti pubblici e le scritture private.

Accesso abusivo ad un sistema informatico o telematico (art. 615 ter c.p.): il sistema informatico va inteso come un complesso di apparecchiature destinate a compiere una qualsiasi funzione utile all'uomo attraverso l'utilizzazione anche parziale di tecnologie informatiche che sono caratterizzate per mezzo di un'attività di codificazione e decodificazione dalla registrazione o memorizzazione per mezzo di impulsi elettronici, su supporti adeguati, di dati e dalla elaborazione automatica di tali dati in modo da generare informazioni. Il reato si concretizza nell'accesso abusivo o nel permanere nel sistema contro la volontà di chi ha diritto di escludere.

Detenzione e diffusione abusiva di codici di accesso a sistemi telematici e informatici (art. 615 quater c.p.): il reato si concretizza quando il soggetto abusivamente si procura, riproduce, diffonde, comunica o consegna codici, parole chiave o altri sistemi idonei all'accesso ad un sistema informatico o telematico.

4.3. Delitti di criminalità organizzata (Art. 24-ter, D.lgs. n. 231/2001)

Procedure, allegate, per la prevenzione dei reati presupposto di questo paragrafo: Codice etico, Linea Guida anticorruzione, PR-MOG-04.

Associazione per delinquere (art.416 c.p.p.): Quando tre o più persone si associano allo scopo di commettere più delitti, coloro che promuovono o costituiscono od organizzano l'associazione sono puniti, per ciò solo, con la reclusione da tre a sette anni. Per il solo fatto di partecipare all'associazione, la pena è della reclusione da uno a cinque anni. I capi soggiacciono alla stessa pena stabilita per i promotori.

Se gli associati scendono in armi le campagne o le pubbliche vie, si applica la reclusione da cinque a quindici anni.

La pena è aumentata se il numero degli associati è di dieci o più.

Se l'associazione è diretta a commettere taluno dei delitti di cui agli articoli 600, 601, 601-bis e 602, nonché all'articolo 12, comma 3-bis, del testo unico delle disposizioni concernenti la disciplina dell'immigrazione e norme sulla condizione dello straniero, di cui al decreto legislativo 25 luglio 1998, n. 286, nonché agli articoli 22, commi 3 e 4, e 22-bis, comma 1, della legge 1° aprile 1999, n. 91, si applica la reclusione da cinque a quindici anni nei casi previsti dal primo comma e da quattro a nove anni nei casi previsti dal secondo comma.

Se l'associazione è diretta a commettere taluno dei delitti previsti dagli articoli 600-bis, 600-ter, 600-quater, 600-quater.1, 600-quinquies, 609-bis, quando il fatto è commesso in danno di un minore di anni diciotto, 609-quater, 609-quinquies, 609-octies, quando il fatto è commesso in danno di un minore di anni diciotto, e 609-undecies, si applica la reclusione da quattro a otto anni nei casi previsti dal primo comma e la reclusione da due a sei anni nei casi previsti dal secondo comma.

Associazione di tipo mafioso (art.416-bis c.p.) [articolo modificato dalla L. n. 69/2015]: Chiunque fa parte di un'associazione di tipo mafioso formata da tre o più persone, è punito con la reclusione da dieci a quindici

anni. (2)

Coloro che promuovono, dirigono o organizzano l'associazione sono puniti, per ciò solo, con la reclusione da dodici a diciotto anni. (3)

L'associazione è di tipo mafioso quando coloro che ne fanno parte si avvalgano della forza di intimidazione del vincolo associativo e della condizione di assoggettamento e di omertà che ne deriva per commettere delitti, per acquisire in modo diretto o indiretto la gestione o comunque il controllo di attività economiche, di concessioni, di autorizzazioni, appalti e servizi pubblici o per realizzare profitti o vantaggi ingiusti per sé o per altri, ovvero al fine di impedire od ostacolare il libero esercizio del voto o di procurare voti a sé o ad altri in occasione di consultazioni elettorali.

Se l'associazione è armata si applica la pena della reclusione da dodici (4) a venti anni nei casi previsti dal primo comma e da quindici (5) a ventisei anni nei casi previsti dal secondo comma.

L'associazione si considera armata quando i partecipanti hanno la disponibilità, per il conseguimento della finalità dell'associazione, di armi o materie esplosive, anche se occultate o tenute in luogo di deposito.

Se le attività economiche di cui gli associati intendono assumere o mantenere il controllo sono finanziate in tutto o in parte con il prezzo, il prodotto, o il profitto di delitti, le pene stabilite nei commi precedenti sono aumentate da un terzo alla metà.

Nei confronti del condannato è sempre obbligatoria la confisca delle cose che servirono o furono destinate a commettere il reato e delle cose che ne sono il prezzo, il prodotto, il profitto o che ne costituiscono l'impiego. Le disposizioni del presente articolo si applicano anche alla camorra, alla 'ndrangheta (6) e alle altre associazioni, comunque localmente denominate, anche straniere (7), che valendosi della forza intimidatrice del vincolo associativo perseguono scopi corrispondenti a quelli delle associazioni di tipo mafioso.

4.4. Concussione, induzione indebita a dare o promettere altra utilità e corruzione (Art. 25, D.lgs. n. 231/2001)

Procedure, allegate, per la prevenzione dei reati presupposto di questo paragrafo: [Codice etico](#), [Linea Guida anticorruzione](#), [PR-MOG-01](#), [PR-MOG-02](#), [PR-MOG-03](#), [PR-MOG-04](#).

Peculato (art. 314 c.1 c.p.) (art. introdotto dal d.lgs 14 luglio 2020 n.75): Il pubblico ufficiale o l'incaricato di pubblico servizio, che, avendo per ragione del suo ufficio o servizio il possesso o comunque la disponibilità di denaro o di altra cosa mobile altrui, se ne appropria, è punito con la reclusione da quattro anni a dieci anni e sei mesi.

Le sanzioni pecuniarie previste per i delitti di cui ai commi da 1 a 3, si applicano all'ente anche quando tali delitti sono stati commessi dalle persone indicate negli articoli 320 e 322-bis.

Peculato mediante profitto dell'errore altrui (art. 316 c.p.) (art. introdotto dal d.lgs 14 luglio 2020 n.75): Il pubblico ufficiale [c.p. 357] o l'incaricato di un pubblico servizio [c.p. 358], il quale, nell'esercizio delle funzioni o del servizio, giovandosi dell'errore altrui, riceve o ritiene indebitamente, per sé o per un terzo, denaro od altra utilità, è punito con la reclusione da sei mesi a tre anni.

Concussione (art. 317 c.p.) [articolo modificato dalla L. n. 69/2015]: Il pubblico ufficiale o l'incaricato di un pubblico servizio che, abusando della sua qualità o dei suoi poteri, costringe taluno a dare o a

promettere indebitamente, a lui o a un terzo, denaro o altra utilità, è punito con la reclusione da sei a dodici anni».

Corruzione per l'esercizio della funzione (art. 318 c.p.) [articolo modificato dalla L. n. 190/2012 e L. n. 69/2015]: Il pubblico ufficiale che, per l'esercizio delle sue funzioni o dei suoi poteri, indebitamente riceve, per sé o per un terzo, denaro o altra utilità o ne accetta la promessa è punito con la reclusione da uno a sei anni.

Induzione indebita a dare o promettere utilità (art. 319-quater) [articolo aggiunto dalla L. n. 190/2012 e modificato dalla L. n. 69/2015]: Salvo che il fatto costituisca più grave reato, il pubblico ufficiale o l'incaricato di pubblico servizio che, abusando della sua qualità o dei suoi poteri, induce taluno a dare o a promettere indebitamente, a lui o a un terzo, denaro o altra utilità è punito con la reclusione da sei anni a dieci anni e sei mesi.

Nei casi previsti dal primo comma, chi dà o promette denaro o altra utilità è punito con la reclusione fino a tre anni.

Istigazione alla corruzione (art. 322 c.p.): Chiunque offre o promette denaro od altra utilità non dovuti ad un pubblico ufficiale (357) o ad un incaricato di un pubblico servizio (358), per l'esercizio delle sue funzioni o dei suoi poteri, soggiace, qualora l'offerta o la promessa non sia accettata, alla pena stabilita nel primo comma dell'articolo 318, ridotta di un terzo.

Se l'offerta o la promessa è fatta per indurre un pubblico ufficiale o un incaricato di un pubblico servizio (358) ad omettere o a ritardare un atto del suo ufficio, ovvero a fare un atto contrario ai suoi doveri, il colpevole soggiace, qualora l'offerta o la promessa non sia accettata, alla pena stabilita nell'articolo 319, ridotta di un terzo.

La pena di cui al primo comma si applica al pubblico ufficiale o all'incaricato di un pubblico servizio che sollecita una promessa o dazione di denaro o altra utilità per l'esercizio delle sue funzioni o dei suoi poteri.

La pena di cui al secondo comma si applica al pubblico ufficiale (357) o all'incaricato di un pubblico servizio (358) che sollecita una promessa o dazione di denaro od altra utilità da parte di un privato per le finalità indicate dall'articolo 319.

Peculato, concussione, induzione indebita dare o promettere utilità, corruzione e istigazione alla corruzione di membri degli organi delle Comunità europee e di funzionari delle Comunità europee e di Stati esteri (art. 322 bis c.p.) [articolo modificato dalla L. n. 190/2012]: Le disposizioni degli articoli 314, 316, da 317 a 320 e 322, terzo e quarto comma, si applicano anche:

- 1) ai membri della Commissione delle Comunità europee, del Parlamento europeo, della Corte di Giustizia e della Corte dei conti delle Comunità europee;
- 2) ai funzionari e agli agenti assunti per contratto a norma dello statuto dei funzionari delle Comunità europee o del regime applicabile agli agenti delle Comunità europee;
- 3) alle persone comandate dagli Stati membri o da qualsiasi ente pubblico o privato presso le Comunità europee, che esercitino funzioni corrispondenti a quelle dei funzionari o agenti delle Comunità europee;
- 4) ai membri e agli addetti a enti costituiti sulla base dei Trattati che istituiscono le Comunità europee;

5) a coloro che, nell'ambito di altri Stati membri dell'Unione europea, svolgono funzioni o attività corrispondenti a quelle dei pubblici ufficiali e degli incaricati di un pubblico servizio (358).

Le disposizioni degli articoli 319-quater, secondo comma, 321 e 322, primo e secondo comma, si applicano anche se il denaro o altra utilità è dato, offerto o promesso:

1) alle persone indicate nel primo comma del presente articolo;

2) a persone che esercitano funzioni o attività corrispondenti a quelle dei pubblici ufficiali (357) e degli incaricati di un pubblico servizio (358) nell'ambito di altri Stati esteri o organizzazioni pubbliche internazionali, qualora il fatto sia commesso per procurare a sé o ad altri un indebito vantaggio in operazioni economiche internazionali ovvero al fine di ottenere o di mantenere un'attività economica o finanziaria.

Le persone indicate nel primo comma sono assimilate ai pubblici ufficiali, qualora esercitino funzioni corrispondenti, e agli incaricati di un pubblico servizio (358) negli altri casi.

Abuso d'ufficio (art. 323 c.p.)

A fronte del DL 76/2020 (conv con L. 120/2020) la condotta tipica del reato non è più rappresentata dalla violazione di norme di legge o di regolamento, ma solo da quella di specifiche regole di condotta da cui non residuino margini di discrezionalità.

A seguito della novella, dunque, commette abuso d'ufficio il "pubblico ufficiale o l'incaricato di pubblico servizio che, nello svolgimento delle funzioni o del servizio, in violazione di specifiche regole di condotta espressamente previste dalla legge o da atti aventi forza di legge e dalle quali non residuino margini di discrezionalità, ovvero omettendo di astenersi in presenza di un interesse proprio o di un prossimo congiunto o negli altri casi prescritti, intenzionalmente procura a sé o ad altri un ingiusto vantaggio patrimoniale ovvero arreca ad altri un danno ingiusto", è punito con la reclusione da uno a quattro anni.

La pena è aumentata nei casi in cui il vantaggio o il danno hanno un carattere di rilevante gravità.

In tal modo la riforma si muove nella direzione di ridimensionare le responsabilità dei pubblici ufficiali, sul presupposto che ciò possa facilitare la ripresa del Paese dopo l'emergenza sanitaria.

Traffico di influenze illecite (art. 346 bis c.p.) [articolo introdotto nel d.lgs. 231/2001 dalla L. n. 3/2019]:

Chiunque, fuori dei casi di concorso nei reati di cui agli articoli 318, 319, 319-ter e nei reati di corruzione di cui all'articolo 322-bis, sfruttando o vantando relazioni esistenti o asserite con un pubblico ufficiale o un incaricato di un pubblico servizio o uno degli altri soggetti di cui all'articolo 322-bis, indebitamente fa dare o promettere, a sé o ad altri, denaro o altra utilità, come prezzo della propria mediazione illecita verso un pubblico ufficiale o un incaricato di un pubblico servizio o uno degli altri soggetti di cui all'articolo 322-bis, ovvero per remunerarlo in relazione all'esercizio delle sue funzioni o dei suoi poteri, è punito con la pena della reclusione da un anno a quattro anni e sei mesi.

La stessa pena si applica a chi indebitamente dà o promette denaro o altra utilità. La pena è aumentata se il soggetto che indebitamente fa dare o promettere, a sé o ad altri, denaro o altra utilità riveste la qualifica di pubblico ufficiale o di incaricato di un pubblico servizio.

Le pene sono altresì aumentate se i fatti sono commessi in relazione all'esercizio di attività giudiziarie o per remunerare il pubblico ufficiale o l'incaricato di un pubblico servizio o uno degli altri soggetti di cui

all'articolo 322-bis in relazione al compimento di un atto contrario ai doveri d'ufficio o all'omissione o al ritardo di un atto del suo ufficio.

4.5. Falsità in monete, in carte di pubblico credito, in valori di bollo e in strumenti o segni di riconoscimento (Art. 25-bis, D.lgs. n. 231/2001)

Procedure, allegate, per la prevenzione dei reati presupposto di questo paragrafo: Codice etico.

Falsificazione di monete, spendita e introduzione nello Stato, previo concerto, di monete falsificate (art. 453 c.p.)

È punito con la reclusione da tre a dodici anni e con la multa da euro 516 a euro 3.098:

- 1) chiunque contraffà monete nazionali o straniere, aventi corso legale nello Stato o fuori;
- 2) chiunque altera in qualsiasi modo monete genuine, col dare ad esse l'apparenza di un valore superiore;
- 3) chiunque, non essendo concorso nella contraffazione o nell'alterazione, ma di concerto con chi l'ha eseguita ovvero con un intermediario, introduce nel territorio dello Stato o detiene o spende o mette altrimenti in circolazione monete contraffatte o alterate;
- 4) chiunque, al fine di metterle in circolazione, acquista o comunque riceve, da chi le ha falsificate, ovvero da un intermediario, monete contraffatte o alterate;
- 5) la stessa pena si applica a chi, legalmente autorizzato alla produzione, fabbrica indebitamente, abusando degli strumenti o dei materiali nella sua disponibilità, quantitativi di monete in eccesso rispetto alle prescrizioni. La pena è ridotta di un terzo quando le condotte di cui al primo e secondo comma hanno ad oggetto monete non aventi ancora corso legale e il termine iniziale dello stesso è determinato.

Alterazione di monete (art. 454 c.p.): Chiunque altera monete della qualità indicata nell'articolo precedente, scemandone in qualsiasi modo il valore, ovvero, rispetto alle monete in tal modo alterate, commette alcuno dei fatti indicati nei n.3 e 4 del detto articolo, è punito con la reclusione da uno a cinque anni e con la multa da euro 103 a euro 516.

Spendita e introduzione nello Stato, senza concerto, di monete falsificate (art. 455 c.p.): Chiunque, fuori dei casi preveduti dai due articoli precedenti, introduce nel territorio dello Stato, acquista o detiene monete contraffatte o alterate, al fine di metterle in circolazione, ovvero le spende o le mette altrimenti in circolazione, soggiace alle pene stabilite nei detti articoli, ridotte da un terzo alla metà (cpp 381).

Falsificazione di valori di bollo, introduzione nello Stato, acquisto, detenzione o messa in circolazione di valori di bollo falsificati (art. 459 c.p.): Le disposizioni degli articoli 453, 455 e 457 si applicano anche alla contraffazione o alterazione di valori di bollo e alla introduzione nel territorio dello Stato, o all'acquisto, detenzione e messa in circolazione di valori di bollo contraffatti; ma le pene sono ridotte di un terzo.

Agli effetti della legge penale, si intendono per valori di bollo la carta bollata, le marche da bollo, i francobolli e gli altri valori equiparati a questi da leggi.

Introduzione nello Stato e commercio di prodotti con segni falsi (art. 474 c.p.): Fuori dei casi di concorso nei reati previsti dall'art. 473, chiunque introduce nel territorio dello Stato, al fine di trarne profitto, prodotti industriali con marchi o altri segni distintivi, nazionali o esteri, contraffatti o alterati è punito con la reclusione da uno a quattro anni e con la multa da euro 3.500 a euro 35.000. Fuori dei casi di concorso nella

contraffazione, alterazione, introduzione nel territorio dello Stato, chiunque detiene per la vendita, pone in vendita o mette altrimenti in circolazione, al fine di trarne profitto, i prodotti di cui al primo comma è punito con la reclusione fino a due anni e con la multa fino a euro 20.000. I delitti previsti dai commi primo e secondo sono punibili a condizione che siano state osservate le norme delle leggi interne, dei regolamenti comunitari e delle convenzioni internazionali sulla tutela della proprietà intellettuale o industriale.

4.6. Delitti contro l'industria e il commercio (Art. 25-bis.1, D.lgs. n. 231/2001)

Procedure, allegate, per la prevenzione dei reati presupposto di questo paragrafo: Codice etico, PR-MOG-04.

La punibilità per la condotta di **turbata libertà dell'industria o del commercio (art. 513 c.p.)** riguarda chiunque adopera violenza sulle cose ovvero mezzi fraudolenti per impedire o turbare l'esercizio di un'industria o di un commercio, punibile a querela della persona offesa.

La punibilità per la condotta di **illecita concorrenza con minaccia o violenza" (art. 513-bis c.p.)** riguarda chi, nell'esercizio di un'attività commerciale, industriale o comunque produttiva, compie atti di concorrenza con violenza o minaccia. La pena è aumentata se gli atti di concorrenza riguardano un'attività finanziata in tutto o in parte dallo Stato o da altri enti pubblici.

La punibilità per la condotta di **frode nell'esercizio del commercio (art. 515 c.p.)** riguarda chi, nell'esercizio di un'attività commerciale, consegna all'acquirente una cosa mobile per un'altra, ovvero una cosa mobile che, per origine, provenienza, qualità o quantità, è diversa da quella dichiarata o pattuita.

Si tratta di **reati di pericolo**, nel senso che non occorre che l'impedimento o turbamento dell'industria o del commercio si verifichino effettivamente, ma è sufficiente l'uso della violenza sulle cose o di mezzi fraudolenti a ciò finalizzati. Nel caso di specie, si può ipotizzare che possano verificarsi queste citate condotte al fine di rendere la società più competitiva, o per consolidare la propria attività in via sempre più esclusiva o prevalente, avvalendosi di intimidazioni o di atti di coartazione, che inibiscono la normale attività imprenditoriale (vessazioni, boicottaggi, storno di dipendenti, rifiuto a contrattare).

4.7. Reati societari Art. 25-ter, D.lgs. n. 231/2001)

Procedure, allegate, per la prevenzione dei reati presupposto di questo paragrafo: Codice etico, Linea Guida anticorruzione, PR-MOG-01, PR-MOG-03, PR-MOG-05

False comunicazioni sociali (art. 2621 c.c.) e false comunicazioni sociali in danno dei soci e o dei creditori (art. 2622 c.c.): in primo luogo il legislatore ha previsto che la falsità sia commessa attraverso una delle comunicazioni sociali previste dalla legge (bilanci, relazioni ecc.), non essendo sufficiente una qualsiasi comunicazione (es. orale). La falsità consiste nell'esposizione di "fatti materiali non rispondenti al vero, ancorché oggetto di valutazione", oppure nell'omissione di "informazioni, la cui comunicazione è imposta dalla legge". Al riguardo si precisa che la falsità penalmente rilevante non coincide necessariamente con l'invalidità in senso civilistico di una delle comunicazioni sociali sopra dette. Affinché la falsificazione assuma una rilevanza penale, infatti, è necessario che essa abbia una idoneità offensiva per il patrimonio della società. Il reato si può concretizzare in tutte le comunicazioni rivolte al pubblico e che siano viziate.

Impedito controllo (art. 2625 c.c.): il delitto di cui al secondo comma dell'art. 2625 cc è da considerare un reato che tutela il patrimonio della società a differenza dell'illecito amministrativo di cui al primo comma, in cui non è prevista la causazione del danno e oggetto di tutela e le attività di controllo in sé.

Formazione fittizia del capitale (art. 2632 c.c.): Trattasi di reato d'evento, ove l'evento è descritto come il formare od aumentare fittiziamente il capitale sociale ossia della consistenza economica dell'Ente.

Quanto alla condotta (collegata all'evento di cui sopra), essa può consistere in generale: nell'attribuire azioni o quote in misura complessivamente superiore all'ammontare del capitale sociale; nella sottoscrizione reciproca di azioni o quote; nella sopravvalutazione rilevante dei conferimenti di beni in natura o di crediti. In riferimento alla nostra realtà aziendale tale tipo di reato può concretizzarsi in via esemplificativa nella sopravvalutazione rilevante del patrimonio sociale al fine di attribuire requisiti eventualmente richiesti da bandi di gara o per l'assegnazione di sovvenzioni o conclusione di convenzioni.

È opportuno ribadire che tali condotte non costituiscono reato in sé stesse, ma assurgono a fattispecie penalmente rilevanti solamente se provocano, con collegamento causale, eziologicamente pregnante, un aumento fittizio del capitale sociale.

Illecita influenza sull'assemblea (art. 2636 c.c.): La condotta richiesta dall'art. 2636 c.c., al fine di configurare il delitto in oggetto, consiste nel porre in essere atti simulati o fraudolenti. Il porre in essere la condotta evidenziata, tuttavia non basta per configurare il delitto in esame: il reato in oggetto è, infatti, reato d'evento; ciò significa che la condotta posta in essere (che è, all'evidenza, condotta vincolata), per configurare reato deve necessariamente esser collegata eziologicamente all'evento descritto dalla norma, ossia deve determinare la maggioranza in assemblea.

Ostacolo all'esercizio delle funzioni delle autorità pubbliche di vigilanza (art. 2638 c.c.): Trattasi, all'evidenza, di un classico reato d'evento ove è necessario, affinché la fattispecie possa dirsi configurata, che la condotta posta in essere dall'agente determini, con collegamento eziologico, l'effetto che la norma intende impedire (nel caso di specie: ostacolare le funzioni delle autorità pubbliche di vigilanza).

Il reato è "a forma libera": l'evento richiesto può, infatti, esser cagionato "in qualsiasi forma, anche omettendo le comunicazioni dovute alle predette autorità".

La norma, inoltre, non prevede la perseguibilità a querela del delitto in oggetto, sicché quest'ultimo è **procedibile d'ufficio**.

Corruzione tra privati (art. 2635, III° comma, c.c.): è il reato compiuto dagli amministratori, i direttori generali, i dirigenti preposti alla redazione dei documenti contabili societari, i sindaci e i liquidatori, di società o enti privati che, anche per interposta persona, sollecitano o ricevono, per sé o per altri, denaro o altra utilità non dovuti, o ne accettano la promessa, per compiere o per omettere un atto in violazione degli obblighi inerenti al loro ufficio o degli obblighi di fedeltà.

La responsabilità amministrativa è limitata all'ente cui sia riconducibile il soggetto apicale o dipendente che ha posto in essere la condotta di corruzione e non riguarda invece la società cui appartiene il soggetto corrotto. Tale costruzione della fattispecie è coerente con i criteri d'imputazione della responsabilità ex

D.lgs. 231/2001, secondo cui l'ente è responsabile per i reati commessi nel suo interesse o a suo vantaggio.

Per tale tipo di reato ci si riferisce alle procedure che trattano di corruzione e concussione, in quanto già le procedure per i reati societari sono finalizzate ad evitare il verificarsi di tale reato presupposto. Inoltre, i vertici di UNIONTRASPORTI hanno deciso di adottare, parallelamente a quanto previsto dal c.d. codice dei dipendenti pubblici (DPR 62/2013), di cui viene garantita l'osservanza, un proprio codice etico, di uguale forza cogente, in cui sono definiti i valori ed i principi di condotta rilevanti ai fini del buon funzionamento, dell'affidabilità, del rispetto delle leggi e regolamenti nonché della reputazione e immagine della medesima. Esso contiene l'insieme dei diritti, dei doveri e delle responsabilità della società nei confronti delle parti interessate interne ed esterne (dipendenti, fornitori, ospiti e familiari, Pubblica Amministrazione, collettività).

Istigazione alla corruzione tra privati (art.2635 bis c.c.) [articolo aggiunto dal D.Lgs. n. 38/2017]

1) Chiunque offre o promette denaro o altra utilità non dovuti agli amministratori, ai direttori generali, ai dirigenti preposti alla redazione dei documenti contabili societari, ai sindaci e ai liquidatori, di società o enti privati, nonché a chi svolge in essi un'attività lavorativa con l'esercizio di funzioni direttive, affinché compia od ometta un atto in violazione degli obblighi inerenti al proprio ufficio o degli obblighi di fedeltà, soggiace, qualora l'offerta o la promessa non sia accettata, alla pena stabilita nel primo comma dell'articolo 2635, ridotta di un terzo.

2) La pena di cui al primo comma si applica agli amministratori, ai direttori generali, ai dirigenti preposti alla redazione dei documenti contabili societari, ai sindaci e ai liquidatori, di società o enti privati, nonché a chi svolge in essi attività lavorativa con l'esercizio di funzioni direttive, che sollecitano per se' o per altri, anche per interposta persona, una promessa o dazione di denaro o di altra utilità, per compiere o per omettere un atto in violazione degli obblighi inerenti al loro ufficio o degli obblighi di fedeltà, qualora la sollecitazione non sia accettata.

3) Si procede a querela della persona offesa.

4.8. Reati con finalità di terrorismo o di eversione dell'ordine democratico previsti dal codice penale e dalle leggi speciali (Art. 25-quater, D.lgs. n. 231/2001)

Protocolli, allegati, per la prevenzione dei reati presupposto di questo paragrafo: dalla valutazione del rischio è risultato un valore non significativo tale da ritenere adeguata l'attuale protezione insita nel codice etico, senza alcuna procedura ulteriore specifica né ulteriori protocolli.

4.9. Pratiche di mutilazione degli organi genitali femminili (Art. 583-bis c.p.) (Art. 25-quater.1, D.lgs. n. 231/2001)

Protocolli, allegati, per la prevenzione dei reati presupposto di questo paragrafo: dalla valutazione del rischio è risultato un valore non significativo tale da ritenere adeguata l'attuale protezione insita nel codice etico, senza alcuna procedura ulteriore specifica né ulteriori protocolli.

4.10. Delitti contro la personalità individuale (Art. 25-quinquies, D.lgs. n. 231/2001)

Procedure, allegare, per la prevenzione dei reati presupposto di questo paragrafo: Codice etico, PR-MOG-04.

Riduzione o mantenimento in schiavitù o in servitù (art. 600 c.p.) Chiunque esercita su una persona poteri corrispondenti a quelli del diritto di proprietà ovvero chiunque riduce o mantiene una persona in uno stato di soggezione continuativa, costringendola a prestazioni lavorative o sessuali ovvero all'accattonaggio o comunque al compimento di attività illecite che ne comportino lo sfruttamento ovvero a sottoporsi al prelievo di organi, è punito con la reclusione da otto a venti anni.

La riduzione o il mantenimento nello stato di soggezione ha luogo quando la condotta è attuata mediante violenza, minaccia, inganno, abuso di autorità o approfittamento di una situazione di vulnerabilità, di inferiorità fisica o psichica o di una situazione di necessità, o mediante la promessa o la dazione di somme di denaro o di altri vantaggi a chi ha autorità sulla persona.

Detenzione di materiale pornografico (art. 600-quater) Chiunque, al di fuori delle ipotesi previste dall'articolo 600-ter, consapevolmente si procura o detiene materiale pornografico realizzato utilizzando minori degli anni diciotto, è punito con la reclusione fino a tre anni e con la multa non inferiore a euro 1.549.

La pena è aumentata in misura non eccedente i due terzi ove il materiale detenuto sia di ingente quantità.

Tratta di persone (art. 601 c.p.) È punito con la reclusione da otto a venti anni chiunque recluta, introduce nel territorio dello Stato, trasferisce anche al di fuori di esso, trasporta, cede l'autorità sulla persona, ospita una o più persone che si trovano nelle condizioni di cui all'articolo 600, ovvero, realizza le stesse condotte su una o più persone, mediante inganno, violenza, minaccia, abuso di autorità o approfittamento di una situazione di vulnerabilità, di inferiorità fisica, psichica o di necessità, o mediante promessa o dazione di denaro o di altri vantaggi alla persona che su di essa ha autorità, al fine di indurle o costringerle a prestazioni lavorative, sessuali ovvero all'accattonaggio o comunque al compimento di attività illecite che ne comportano lo sfruttamento o a sottoporsi al prelievo di organi.

Alla stessa pena soggiace chiunque, anche al di fuori delle modalità di cui al primo comma, realizza le condotte ivi previste nei confronti di persona minore di età.

Intermediazione illecita e sfruttamento del lavoro (art. 603-bis, c.d. Caporalato)

Con la legge n. 199/2016 è stato aggiunto all'art. 25 quinquies del d.lgs. 231/2001 (Delitti contro la personalità individuale) il "reato presupposto" dell'art. 603-bis del codice penale, relativo all'intermediazione illecita e sfruttamento del lavoro (c.d. "caporalato"). In breve, salvo che il fatto costituisca più grave reato e oltre alle sanzioni in "quote", tipiche del d.lgs.231/2001, è punito con la reclusione da uno a sei anni e con la multa da 500 a 1.000 euro per ciascun lavoratore reclutato, chiunque:

1) recluta manodopera allo scopo di destinarla al lavoro presso terzi in condizioni di sfruttamento, approfittando dello stato di bisogno dei lavoratori;

2) utilizza, assume o impiega manodopera, anche mediante l'attività di intermediazione di cui al numero

1), sottoponendo i lavoratori a condizioni di sfruttamento ed approfittando del loro stato di bisogno.

Se i fatti sono commessi mediante violenza o minaccia, si applica la pena della reclusione da cinque a otto anni e la multa da 1.000 a 2.000 euro per ciascun lavoratore reclutato.

Ai fini del presente articolo, costituisce indice di sfruttamento la sussistenza di una o più delle seguenti condizioni:

- la reiterata corresponsione di retribuzioni in modo palesemente difforme dai contratti collettivi nazionali o territoriali stipulati dalle organizzazioni sindacali più rappresentative a livello nazionale, o comunque sproporzionato rispetto alla quantità e qualità del lavoro prestato;
- la reiterata violazione della normativa relativa all'orario di lavoro, ai periodi di riposo, al riposo settimanale, all'aspettativa obbligatoria, alle ferie;
- la sussistenza di violazioni delle norme in materia di sicurezza e igiene nei luoghi di lavoro;
- la sottoposizione del lavoratore a condizioni di lavoro, a metodi di sorveglianza o a situazioni alloggiative degradanti.

Costituiscono aggravante specifica e comportano l'aumento della pena da un terzo alla metà:

- il fatto che il numero di lavoratori reclutati sia superiore a tre;
- il fatto che uno o più dei soggetti reclutati siano minori in età non lavorativa;
- l'aver commesso il fatto esponendo i lavoratori sfruttati a situazioni di grave pericolo, avuto riguardo alle caratteristiche delle prestazioni da svolgere e delle condizioni di lavoro.

Nel presente modello sono stati quindi posti i presidi volti ad evitare che il datore di lavoro si approfitti dello stato di bisogno di lavoratori/trici, sottopagandoli/e dopo averli/e sottoposti/e a condizioni di lavoro particolarmente faticose. Il primo indice dello sfruttamento è dato dal corrispondere una retribuzione palesemente difforme da quella prevista dai contratti collettivi nazionali o territoriali stipulati dalle organizzazioni sindacali più rappresentative a livello nazionale o comunque sproporzionata rispetto alla qualità e alla quantità del lavoro prestato. Si è ritenuto che una sproporzione retributiva in termini percentuali ammonti almeno del 30%. Altri indici di inadeguata qualità del luogo di lavoro sono costituiti dal mancato rispetto di orario di lavoro, congedi o ferie e precarie/insalubri condizioni di salute e sicurezza nei luoghi di lavoro.

4.11. Reati di abuso di mercato (Art. 25-sexies, D.lgs. n. 231/2001)

Protocolli, allegati, per la prevenzione dei reati presupposto di questo paragrafo: dalla valutazione del rischio è risultato un valore non significativo tale da ritenere adeguata l'attuale protezione insita nel codice etico, senza alcuna procedura ulteriore specifica né ulteriori protocolli.

4.12. Reati di omicidio colposo e lesioni colpose gravi o gravissime, commessi con violazione delle norme antinfortunistiche e sulla tutela dell'igiene e della salute sul lavoro (Art. 25-septies, D.lgs. n. 231/2001)

Procedure, allegata, per la prevenzione dei reati presupposto di questo paragrafo: Codice etico, DVR, PR-MOG-04.

Omicidio colposo (art. 589 c.p.): la colpa può identificarsi con l'imprudenza e negligenza. Ai fini della sussistenza del rapporto di causalità è sufficiente che l'agente abbia posto in essere una condizione qualsiasi dell'evento lesivo.

Lesioni colpose gravi e gravissime (art. 590, III[^] comma, c.p.): affinché non possa essere esclusa la colpa nella condotta dell'agente, l'evento ancorché non previsto, né prevedibile, non può essere ascritto al caso fortuito in quanto ricollegabile pur sempre ad un comportamento colposo. L'elemento psicologico rilevante non è condizionato dall'opinione soggettiva dell'individuo cui l'evento dannoso è contestato né ha rilevanza la prevedibilità dell'evento. Elemento costitutivo è solo la condotta dell'agente contraria alla normale prudenza, alle leggi o regolamenti o consistente nella negligenza e imperizia.

4.13. Ricettazione, riciclaggio e impiego di denaro, beni o utilità di provenienza illecita, nonché autoriciclaggio (Art. 25-octies, D.lgs. n. 231/2001)

Procedure, allegate, per la prevenzione dei reati presupposto di questo paragrafo: Codice etico, PR-MOG-04, PR-MOG-05.

Ricettazione (art. 648 c.p.): è un illecito contro il patrimonio e ne deriva che la sua oggettività giuridica si sostanzia nell'interesse di garantire il diritto del privato. Si concretizza nell'acquistare, ricevere od occultare (o intromettersi in tali operazioni) denaro o cose provenienti da un qualsiasi delitto.

Riciclaggio (art. 648-bis c.p.) Fuori dei casi di concorso nel reato, chiunque sostituisce o trasferisce denaro, beni o altre utilità provenienti da delitto non colposo, ovvero compie in relazione ad essi altre operazioni, in modo da ostacolare l'identificazione della loro provenienza delittuosa, è punito con la reclusione da quattro a dodici anni e con la multa da euro 5.000 a euro 25.000.

La pena è aumentata quando il fatto è commesso nell'esercizio di un'attività professionale.

La pena è diminuita se il denaro, i beni o le altre utilità provengono da delitto per il quale è stabilita la pena della reclusione inferiore nel massimo a cinque anni. Si applica l'ultimo comma dell'articolo 648.

Impiego di denaro, beni o utilità di provenienza illecita (art. 648 ter c.p.): Chiunque, fuori dei casi di concorso nel reato e dei casi previsti dagli articoli 648 e 648-bis, impiega in attività economiche o finanziarie denaro, beni o altre utilità provenienti da delitto, è punito con la reclusione da quattro a dodici anni e con la multa da euro 5.000 a 25.000. La pena è aumentata quando il fatto è commesso nell'esercizio di un'attività professionale.

La pena è diminuita nell'ipotesi di cui al secondo comma dell'articolo 648. Si applica l'ultimo comma dell'articolo 648.

Autoriciclaggio (art. 648-ter.1 c.p.) Si applica la pena della reclusione da due a otto anni e della multa da euro 5.000 a euro 25.000 a chiunque, avendo commesso o concorso a commettere un delitto non colposo, impiega, sostituisce, trasferisce, in attività economiche, finanziarie, imprenditoriali o speculative, il denaro, i beni o le altre utilità provenienti dalla commissione di tale delitto, in modo da ostacolare concretamente l'identificazione della loro provenienza delittuosa.

Si applica la pena della reclusione da uno a quattro anni e della multa da euro 2.500 a euro 12.500 se il denaro, i beni o le altre utilità provengono dalla commissione di un delitto non colposo punito con la reclusione inferiore nel massimo a cinque anni.

Si applicano comunque le pene previste dal primo comma se il denaro, i beni o le altre utilità provengono da un delitto commesso con le condizioni o le finalità di cui all'articolo 7 del decreto-legge 13 maggio 1991, n. 152, convertito, con modificazioni, dalla legge 12 luglio 1991, n. 203, e successive modificazioni.

Fuori dei casi di cui ai commi precedenti, non sono punibili le condotte per cui il denaro, i beni o le altre utilità vengono destinate alla mera utilizzazione o al godimento personale.

La pena è aumentata quando i fatti sono commessi nell'esercizio di un'attività bancaria o finanziaria o di altra attività professionale. La pena è diminuita fino alla metà per chi si sia efficacemente adoperato per evitare che le condotte siano portate a conseguenze ulteriori o per assicurare le prove del reato e l'individuazione dei beni, del denaro e delle altre utilità provenienti dal delitto. Si applica l'ultimo comma dell'articolo 648.

4.14. Delitti in materia di violazione del diritto d'autore (Art. 25-novies, D.lgs. n. 231/2001)

Procedure, allegate, per la prevenzione dei reati presupposto di questo paragrafo: Codice etico, PR-MOG-04.

Messa a disposizione del pubblico, in un sistema di reti telematiche, mediante connessioni di qualsiasi genere, di un'opera dell'ingegno protetta, o di parte di essa (art. 171, legge n.633/1941 comma 1 lett. a)

bis) Salvo quanto disposto dall'art. 171-bis e dall'articolo 171-ter è punito con la multa da euro 51 a euro 2.065 chiunque, senza averne diritto, a qualsiasi scopo e in qualsiasi forma:

a) riproduce, trascrive, recita in pubblico, diffonde, vende o mette in vendita o pone altrimenti in commercio un'opera altrui o ne rivela il contenuto prima che sia reso pubblico, o introduce e mette in circolazione nello Stato esemplari prodotti all'estero contrariamente alla legge italiana;

a-bis) mette a disposizione del pubblico, immettendola in un sistema di reti telematiche, mediante connessioni di qualsiasi genere, un'opera dell'ingegno protetta, o parte di essa;

b) rappresenta, esegue o recita in pubblico o diffonde, con o senza variazioni od aggiunte, un'opera altrui adatta a pubblico spettacolo od una composizione musicale. La rappresentazione o esecuzione comprende la proiezione pubblica dell'opera cinematografica, l'esecuzione in pubblico delle composizioni musicali inserite nelle opere cinematografiche e la radiodiffusione mediante altoparlante azionato in pubblico;

c) compie i fatti indicati nelle precedenti lettere mediante una delle forme di elaborazione previste da questa legge;

d) riproduce un numero di esemplari o esegue o rappresenta un numero di esecuzioni o di rappresentazioni maggiore di quello che aveva il diritto rispettivamente di riprodurre o di rappresentare;

e) (soppresso)

f) in violazione dell'art. 79 ritrasmette su filo o per radio o registra in dischi fonografici o altri apparecchi

analoghi le trasmissioni o ritrasmissioni radiofoniche o smercia i dischi fonografici o altri apparecchi indebitamente registrati.

1-bis. Chiunque commette la violazione di cui al primo comma, lettera a-bis), è ammesso a pagare, prima dell'apertura del dibattimento, ovvero prima dell'emissione del decreto penale di condanna, una somma corrispondente alla metà del massimo della pena stabilita dal primo comma per il reato commesso, oltre le spese del procedimento. Il pagamento estingue il reato.

La pena è della reclusione fino ad un anno o della multa non inferiore a euro 516 se i reati di cui sopra sono commessi sopra una opera altrui non destinata alla pubblicità, ovvero con usurpazione della paternità dell'opera, ovvero con deformazione, mutilazione o altra modificazione dell'opera medesima, qualora ne risulti offesa all'onore od alla reputazione dell'autore.

Fraudolenta produzione, vendita, importazione, promozione, installazione, modifica, utilizzo per uso pubblico e privato di apparati o parti di apparati atti alla decodificazione di trasmissioni audiovisive ad accesso condizionato effettuate via etere, via satellite, via cavo, in forma sia analogica sia digitale (art. 171-octies legge n.633/1941).

1. Qualora il fatto non costituisca più grave reato, è punito con la reclusione da sei mesi a tre anni e con la multa da euro 2.582 a euro 25.822 chiunque a fini fraudolenti produce, pone in vendita, importa, promuove, installa, modifica, utilizza per uso pubblico e privato apparati o parti di apparati atti alla decodificazione di trasmissioni audiovisive ad accesso condizionato effettuate via etere, via satellite, via cavo, in forma sia analogica sia digitale. Si intendono ad accesso condizionato tutti i segnali audiovisivi trasmessi da emittenti italiane o estere in forma tale da rendere gli stessi visibili esclusivamente a gruppi chiusi di utenti selezionati dal soggetto che effettua l'emissione del segnale, indipendentemente dalla imposizione di un canone per la fruizione di tale servizio.

2. La pena non è inferiore a due anni di reclusione e la multa a euro 15.493 se il fatto è di rilevante gravità.

Duplicazione di programmi (171 bis l. n. 633 del 1941): La Suprema Corte ribadisce che, a seguito alle modifiche introdotte alla L. 633/1941 dalla L. 248/2000, non è più richiesto – dall'art. 171 bis – che vi sia un “fine di lucro”, essendo sufficiente la presenza di un “fine di profitto”.

4.15. Induzione a non rendere dichiarazioni o a rendere dichiarazioni mendaci all'autorità giudiziaria (Art. 25-decies, D.lgs. n. 231/2001)

Procedure, allegate, per la prevenzione dei reati presupposto di questo paragrafo: Codice etico, Linea Guida anticorruzione, PR-MOG-01, PR-MOG-04.

Induzione a non rendere dichiarazioni o a rendere dichiarazioni mendaci all'autorità giudiziaria (art. 377-bis c.p.).

Salvo che il fatto costituisca più grave reato, chiunque, con violenza o minaccia, o con offerta o promessa di denaro o di altra utilità, induce a non rendere dichiarazioni o a rendere dichiarazioni mendaci la persona chiamata a rendere davanti alla autorità giudiziaria dichiarazioni utilizzabili in un procedimento penale, quando questa ha la facoltà di non rispondere, è punito con la reclusione da due a sei anni.

4.16. Reati ambientali (Art. 25-undecies, D.lgs. n. 231/2001)

Procedure, allegate, per la prevenzione dei reati presupposto di questo paragrafo: Codice etico, PR-MOG-04.

Inquinamento ambientale (art. 452-bis c.p.)

È punito con la reclusione da due a sei anni e con la multa da euro 10.000 a euro 100.000 chiunque abusivamente cagiona una compromissione o un deterioramento significativi e misurabili:

- 1) delle acque o dell'aria, o di porzioni estese o significative del suolo o del sottosuolo;
- 2) di un ecosistema, della biodiversità, anche agraria, della flora o della fauna.

Quando l'inquinamento è prodotto in un'area naturale protetta o sottoposta a vincolo paesaggistico, ambientale, storico, artistico, architettonico o archeologico, ovvero in danno di specie animali o vegetali protette, la pena è aumentata.

Delitti colposi contro l'ambiente (art. 452-quinquies c.p.)

Se taluno dei fatti di cui agli articoli 452-bis e 452-quater è commesso per colpa, le pene previste dai medesimi articoli sono diminuite da un terzo a due terzi. Se dalla commissione dei fatti di cui al comma precedente deriva il pericolo di inquinamento ambientale o di disastro ambientale le pene sono ulteriormente diminuite di un terzo.

Bonifica dei siti (art. 257, comma 1, D. Lgs 152/06)

Traffico illecito di rifiuti (D. Lgs. n.152/2006, art. 259)

1. Chiunque effettua una spedizione di rifiuti costituente traffico illecito ai sensi dell'articolo 26 del regolamento (CEE) 1° febbraio 1993, n. 259, o effettua una spedizione di rifiuti elencati nell'Allegato II del citato regolamento in violazione dell'articolo 1, comma 3, lettere a), b), c) e d), del regolamento stesso è punito con la pena dell'ammenda da millecinquecentocinquanta euro a ventiseimila euro e con l'arresto fino a due anni. La pena è aumentata in caso di spedizione di rifiuti pericolosi.

2. Alla sentenza di condanna, o a quella emessa ai sensi dell'articolo 444 del codice di procedura penale, per i reati relativi al traffico illecito di cui al comma 1 o al trasporto illecito di cui agli articoli 256 e 258, comma 4, consegue obbligatoriamente la confisca del mezzo di trasporto.

Attività organizzate per il traffico illecito di rifiuti (D. Lgs. n.152/2006, art. 260)

1. Chiunque, al fine di conseguire un ingiusto profitto, con più operazioni e attraverso l'allestimento di mezzi e attività continuative organizzate, cede, riceve, trasporta, esporta, importa, o comunque gestisce abusivamente ingenti quantitativi di rifiuti è punito con la reclusione da uno a sei anni.

2. Se si tratta di rifiuti ad alta radioattività si applica la pena della reclusione da tre a otto anni.

3. Alla condanna conseguono le pene accessorie di cui agli articoli 28, 30, 32-bis e 32-ter del codice penale, con la limitazione di cui all'articolo 33 del medesimo codice.

4. Il giudice, con la sentenza di condanna o con quella emessa ai sensi dell'articolo 444 del codice di procedura penale, ordina il ripristino dello stato dell'ambiente e può subordinare la concessione della sospensione condizionale della pena all'eliminazione del danno o del pericolo per l'ambiente.

Superamento valori limite e di qualità dell'aria (art. 279, comma 5, D. Lgs.152/06)

Caratteristiche di pericolo dei rifiuti (Regolamento europeo 1357/2014 e Legge 68/2015)

In generale i reati considerati dal Decreto Legislativo 231/2001 sono dolosi, ossia posti in essere volontariamente dal soggetto con quello scopo specifico, e il Modello Organizzativo ha una funzione esimente della responsabilità dell'Ente se le persone che hanno commesso il reato hanno agito eludendo fraudolentemente il suddetto modello. I reati considerati in questa Parte Speciale (ambiente) sono invece di **natura colposa**, ossia conseguenza di negligenza, imprudenza o imperizia da parte del soggetto; pertanto la funzione di esimente del Modello Organizzativo è rappresentata dall'introduzione di previsioni volte a far sì che i destinatari pongano in essere una condotta (non accompagnata dalla volontà di determinare un danno all'ambiente) rispettosa delle procedure ambientali, congiuntamente agli adempimenti e agli obblighi di vigilanza previsti dal Modello Organizzativo.

4.17. Impiego di cittadini di Paesi terzi, il cui soggiorno è irregolare (Art. 25-duodecies, D.lgs. n. 231/2001; articolo aggiunto dal D.lgs. n. 109/2012, modificato dalla legge 17 ottobre 2017 n.161)

Procedure, allegate, per la prevenzione dei reati presupposto di questo paragrafo: Codice etico, Linea Guida anticorruzione, PR-MOG-04.

A partire dall'agosto 2012 è stato integrato l'art. 25 del D.lgs 231/01, con la pubblicazione in data 25 luglio 2012 in G.U. del D.lgs 109/2012 del 16 luglio 2012, il quale, in attuazione della direttiva 2009/52/CE volta a rafforzare la cooperazione tra Stati membri nella lotta contro l'immigrazione illegale, **introduce norme relative a sanzioni e a provvedimenti nei confronti di datori di lavoro che impiegano cittadini di Paesi terzi il cui soggiorno è irregolare**. Il provvedimento legislativo prevede ipotesi aggravanti in caso di impiego lavorativo di cittadini stranieri, il cui soggiorno sia irregolare. Pur presentandosi un basso rischio per la società, sempre attenta a rispettare le norme in materia giuslavoristica, un aspetto in astratto da non sottovalutare riguarda le disposizioni sanzionatorie richiamate all'art. 2 del D.lgs. 109/2012, che prevede che al decreto legislativo 8 giugno 2001, n. 231, dopo l'articolo "25-undecies" è inserito il seguente: "25-duodecies. (Impiego di cittadini di paesi terzi il cui soggiorno è irregolare).

1. In relazione alla commissione del delitto di cui all'articolo 22, comma 12-bis, del decreto legislativo 25 luglio 1998, n. 286, si applica all'ente la sanzione pecuniaria da 100 a 200 quote, entro il limite di 150.000 euro."

4.18. Razzismo e xenofobia (Art. 25-terdecies, D.Lgs. n. 231/2001) [articolo aggiunto dalla Legge 20 novembre 2017 n. 167]

Protocolli, allegati, per la prevenzione dei reati presupposto di questo paragrafo: dalla valutazione del rischio è risultato un valore non significativo tale da ritenere adeguata l'attuale protezione insita nel codice etico, senza alcuna procedura ulteriore specifica né ulteriori protocolli.

4.19. Responsabilità degli enti per gli illeciti amministrativi dipendenti da reato per gli Enti che operano nell'ambito della filiera degli oli vergini di oliva (Art. 12, L. n. 9/2013)

Protocolli, allegati, per la prevenzione dei reati presupposto di questo paragrafo: dalla valutazione del rischio è risultato un valore non significativo tale da ritenere adeguata l'attuale protezione insita nel codice etico, senza alcuna procedura ulteriore specifica né ulteriori protocolli.

4.20. Reati transnazionali (L. n. 146/2006)

Procedure, allegate, per la prevenzione dei reati presupposto di questo paragrafo: Codice etico, Linea Guida anticorruzione, PR-MOG-04.

La legge 16 marzo 2006 n. 146, con la quale è stata ratificata e data esecuzione alla Convenzione ed ai Protocolli aggiuntivi delle Nazioni Unite contro il crimine organizzato transnazionale, adottati dall'Assemblea Generale il 15 Novembre 2000 ed il 31 maggio 2001, ha ulteriormente ampliato il catalogo di reati rilevanti ai fini della responsabilità amministrativa degli enti ex. D.lgs. 231/2001.

La Convenzione è nata dalla necessità di elaborare uno strumento internazionale idoneo a contrastare la criminalità organizzata che, negli ultimi decenni, con la progressiva apertura delle frontiere e delle economie nazionali, ha preso sempre più ad operare a livello transnazionale.

Costituiscono presupposto per la responsabilità amministrativa degli enti i seguenti reati, se commessi in modalità transnazionale:

Induzione a non rendere dichiarazioni o a rendere dichiarazioni mendaci all'autorità giudiziaria (art. 377 bis c.p.): Tale ipotesi di reato è prevista nel caso di uso di violenza o minaccia, o con offerta o promessa di denaro o di altra utilità, per indurre un soggetto a non rendere dichiarazioni o a rendere dichiarazioni mendaci la persona chiamata a rendere davanti alla autorità giudiziaria dichiarazioni utilizzabili in un procedimento penale, quando questa ha la facoltà di non rispondere.

Favoreggiamento personale (art. 378 c.p.): La norma prevede la punizione per chiunque, dopo che fu commesso un delitto per il quale la legge stabilisce la pena dell'ergastolo o la reclusione, e fuori dei casi di concorso nel medesimo, aiuta taluno a eludere le investigazioni dell'Autorità, o a sottrarsi alle ricerche di questa.

4.21. Frode in competizioni sportive, esercizio abusivo di gioco o di scommessa e giochi d'azzardo esercitati a mezzo di apparecchi vietati (articolo aggiunto dalla L. n. 39/2019)/Art. 25- quaterdecis]

Protocolli, allegati, per la prevenzione dei reati presupposto di questo paragrafo: Dalla valutazione del rischio è risultato un valore non significativo tale da ritenere adeguata l'attuale protezione insita nel codice etico, senza alcuna procedura ulteriore specifica né ulteriori protocolli.

4.22. Reati tributari (Legge n.157/2019) (Art. 25-quinquiesdecies D.Lgs 231/2001)

Protocolli, allegati, per la prevenzione dei reati presupposto di questo paragrafo: Whistleblowing; Codice etico; PR-MOG-05.

Dichiarazione fraudolenta mediante uso di fatture o altri documenti per operazioni inesistenti (art. 2. del decreto legislativo 10 marzo 2000, n. 74) 1. È punito con la reclusione da quattro a otto anni chiunque, al fine di evadere le imposte sui redditi o sul valore aggiunto, avvalendosi di fatture o altri documenti per operazioni inesistenti, indica in una delle dichiarazioni relative a dette imposte elementi passivi fittizi.

(2-bis. Se l'ammontare degli elementi passivi fittizi è inferiore a euro centomila, si applica la reclusione da un anno e sei mesi a sei anni.)

Dichiarazione fraudolenta mediante altri artifici (art. 3 del decreto legislativo 10 marzo 2000, n. 74) 1. Fuori dai casi previsti dall'articolo 2, è punito con la reclusione da tre a otto anni chiunque, al fine di evadere le imposte sui redditi o sul valore aggiunto, compiendo operazioni simulate oggettivamente o soggettivamente ovvero avvalendosi di documenti falsi o di altri mezzi fraudolenti idonei ad ostacolare l'accertamento e ad indurre in errore l'amministrazione finanziaria, indica in una delle dichiarazioni relative a dette imposte elementi attivi per un ammontare inferiore a quello effettivo od elementi passivi fittizi o crediti e ritenute fittizi, quando, congiuntamente: a) l'imposta evasa e' superiore, con riferimento a taluna delle singole imposte, a euro trentamila; b) l'ammontare complessivo degli elementi attivi sottratti all'imposizione, anche mediante indicazione di elementi passivi fittizi, e' superiore al cinque per cento dell'ammontare complessivo degli elementi attivi indicati in dichiarazione, o comunque, e' superiore a euro un milione cinquecentomila, ovvero qualora l'ammontare complessivo dei crediti e delle ritenute fittizie in diminuzione dell'imposta, è superiore al cinque per cento dell'ammontare dell'imposta medesima o comunque a euro trentamila. 2. Il fatto si considera commesso avvalendosi di documenti falsi quando tali documenti sono registrati nelle scritture contabili obbligatorie o sono detenuti a fini di prova nei confronti dell'amministrazione finanziaria. 3. Ai fini dell'applicazione della disposizione del comma 1, non costituiscono mezzi fraudolenti la mera violazione degli obblighi di fatturazione e di annotazione degli elementi attivi nelle scritture contabili o la sola indicazione nelle fatture o nelle annotazioni di elementi attivi inferiori a quelli reali.

Emissione di fatture o altri documenti per operazioni inesistenti (art. 8. del decreto legislativo 10 marzo 2000, n. 74): 1. È punito con la reclusione da quattro a otto anni chiunque, al fine di consentire a terzi l'evasione delle imposte sui redditi o sul valore aggiunto, emette o rilascia fatture o altri documenti per operazioni inesistenti.

(Emissione di fatture o altri documenti per operazioni inesistenti) Art. 8.

(2-bis. Se l'importo non rispondente al vero indicato nelle fatture o nei documenti, per periodo d'imposta, è inferiore a euro centomila, si applica la reclusione da un anno e sei mesi a sei anni.)

Occultamento o distruzione di documenti contabili (Art. 10 del decreto legislativo 10 marzo 2000, n. 74).

1. Salvo che il fatto costituisca più grave reato, è punito con la reclusione da tre a sette anni. chiunque, al fine di evadere le imposte sui redditi o sul valore aggiunto, ovvero di consentire l'evasione a terzi, occulta o distrugge in tutto o in parte le scritture contabili o i documenti di cui è obbligatoria la conservazione, in modo da non consentire la ricostruzione dei redditi o del volume di affari.

Sottrazione fraudolenta al pagamento di imposte (art.11 del decreto legislativo 10 marzo 2000, n. 74) 1. È punito con la reclusione da sei mesi a quattro anni chiunque, al fine di sottrarsi al pagamento di imposte sui redditi o sul valore aggiunto ovvero di interessi o sanzioni amministrative relativi a dette imposte di ammontare complessivo superiore ad euro cinquantamila, aliena simulatamente o compie altri atti fraudolenti sui propri o su altrui beni idonei a rendere in tutto o in parte inefficace la procedura di riscossione coattiva. Se l'ammontare delle imposte, sanzioni ed interessi e' superiore ad euro duecentomila si applica la reclusione da un anno a sei anni. 2. È punito con la reclusione da sei mesi a quattro anni chiunque, al fine di ottenere per sé o per altri un pagamento parziale dei tributi e relativi accessori, indica nella documentazione

presentata ai fini della procedura di transazione fiscale elementi attivi per un ammontare inferiore a quello effettivo od elementi passivi fittizi per un ammontare complessivo superiore ad euro cinquantamila. Se l'ammontare di cui al periodo precedente è superiore ad euro duecentomila si applica la reclusione da un anno a sei anni.

1. In relazione alla commissione dei delitti previsti **dal decreto legislativo 10 marzo 2000, n. 74**, si applicano all'ente le seguenti sanzioni pecuniarie:

a) per il delitto di dichiarazione fraudolenta mediante uso di fatture o altri documenti per operazioni inesistenti previsto dall'articolo 2, **comma 1**, la sanzione pecuniaria fino a **cinquecento quote**;

b) per il delitto di dichiarazione fraudolenta mediante uso di fatture o altri documenti per operazioni inesistenti, previsto dall'articolo 2, **comma 2-bis**, la sanzione pecuniaria fino a **quattrocento quote**;

c) per il delitto di dichiarazione fraudolenta mediante altri artifici, previsto dall'articolo 3, la sanzione pecuniaria fino a **cinquecento quote**;

d) per il delitto di emissione di fatture o altri documenti per operazioni inesistenti, previsto dall'articolo 8, **comma 1**, la sanzione pecuniaria fino a **cinquecento quote**;

e) per il delitto di emissione di fatture o altri documenti per operazioni inesistenti, previsto dall'articolo 8, **comma 2-bis**, la sanzione pecuniaria fino a **quattrocento quote**;

f) per il delitto di **occultamento o distruzione di documenti contabili**, previsto dall'articolo 10, la sanzione pecuniaria fino a **quattrocento quote**;

g) per il delitto di **sottrazione fraudolenta al pagamento di imposte**, previsto dall'articolo 11, la sanzione pecuniaria fino a **quattrocento quote**.

2. Se, in seguito alla commissione dei delitti indicati al comma 1, l'ente ha conseguito un profitto di rilevante entità, la sanzione pecuniaria è **augmentata di un terzo**.

3. Nei casi previsti dai commi 1 e 2, si applicano le sanzioni **interdittive** di cui **all'articolo 9, comma 2, lettere c), d) ed e)**.

Dichiarazione infedele (art.4 del decreto legislativo 10 marzo 2000, n. 74) (art. introdotto dal d.lgs. 14 luglio 2020 n.75): 1. Fuori dei casi previsti dagli articoli 2 e 3, è punito con la reclusione da due anni a quattro anni e sei mesi chiunque, al fine di evadere le imposte sui redditi o sul valore aggiunto, indica in una delle dichiarazioni annuali relative a dette imposte elementi attivi per un ammontare inferiore a quello effettivo od elementi passivi inesistenti, quando, congiuntamente:

a) l'imposta evasa è superiore, con riferimento a taluna delle singole imposte, a euro centomila;

b) l'ammontare complessivo degli elementi attivi sottratti all'imposizione, anche mediante indicazione di elementi passivi inesistenti, è superiore al dieci per cento dell'ammontare complessivo degli elementi attivi indicati in dichiarazione, o, comunque, è superiore a euro due milioni.

1-bis. Ai fini dell'applicazione della disposizione del comma 1, non si tiene conto della non corretta classificazione, della valutazione di elementi attivi o passivi oggettivamente esistenti, rispetto ai quali i criteri concretamente applicati sono stati comunque indicati nel bilancio ovvero in altra documentazione rilevante ai fini fiscali, della violazione dei criteri di determinazione dell'esercizio di competenza, della non inerenza, della non deducibilità di elementi passivi reali.

1-ter. Fuori dei casi di cui al comma 1-bis, non danno luogo a fatti punibili le valutazioni che complessivamente considerate, differiscono in misura inferiore al 10 per cento da quelle corrette. Degli importi compresi in tale percentuale non si tiene conto nella verifica del superamento delle soglie di punibilità previste dal comma 1, lettere a) e b).”

Omessa dichiarazione in caso di gravi frodi IVA transfrontaliere ex art. 5 D. Lgs. 74/2000 (art. introdotto dal d.lgs. 14 luglio 2020 n.75): 1. È punito con la reclusione da due a cinque anni chiunque al fine di evadere le imposte sui redditi o sul valore aggiunto, non presenta, essendovi obbligato, una delle dichiarazioni relative a dette imposte, quando l'imposta evasa è superiore, con riferimento a taluna delle singole imposte ad euro cinquantamila.

1-bis. È punito con la reclusione da due a cinque anni chiunque non presenta, essendovi obbligato, la dichiarazione di sostituto d'imposta, quando l'ammontare delle ritenute non versate è superiore ad euro cinquantamila.

2. Ai fini della disposizione prevista dai commi 1 e 1-bis non si considera omessa la dichiarazione presentata entro novanta giorni dalla scadenza del termine o non sottoscritta o non redatta su uno stampato conforme al modello prescritto. "

Indebita compensazione (art. 10-quater del decreto legislativo 10 marzo 2000, n. 74) (art. introdotto dal d.lgs. 14 luglio 2020 n.75): 1.È punito con la reclusione da sei mesi a due anni chiunque non versa le somme dovute, utilizzando in compensazione, ai sensi dell'articolo 17 del decreto legislativo 9 luglio 1997, n. 241, crediti non spettanti, per un importo annuo superiore a cinquantamila euro.

2. È punito con la reclusione da un anno e sei mesi a sei anni chiunque non versa le somme dovute, utilizzando in compensazione, ai sensi dell'articolo 17 del decreto legislativo 9 luglio 1997, n. 241, crediti inesistenti per un importo annuo superiore ai cinquantamila euro.

Articolo inserito dall'art. 35, comma 7, D.L. 4 luglio 2006, n. 223, convertito, con modificazioni, dalla L. 4 agosto 2006, n. 248, e, successivamente, così sostituito dall' art. 9, comma 1, D.Lgs. 24 settembre 2015, n. 158."

4.23. Reati di contrabbando (D.P.R. n. 43/1973) (Art. 25-sexiesdecies D.Lgs 231/2001 art. introdotto dal d.lgs 14 luglio 2020 n.75)

Protocolli, allegati, per la prevenzione dei reati presupposto di questo paragrafo: dalla valutazione del rischio è risultato un valore non significativo tale da ritenere adeguata l'attuale protezione insita nel codice etico, senza alcuna procedura ulteriore specifica né ulteriori protocolli.

Contrabbando (D.P.R. n. 43/1973) (art. introdotto dal d.lgs. 14 luglio 2020 n.75): il contrabbando è il reato commesso da chi, con dolo, sottrae (o tenta di sottrarre, vista la disposizione di cui all'art. 293 T.U.L.D.) merci estere al sistema di controllo istituito per l'accertamento ed alla riscossione dei diritti doganali e, segnatamente, dei diritti di confine, come definiti dall'art. 34 T.U.L.D. nonché di ciò che ad essi viene equiparato a fini sanzionatori.

La sanzione è modulata a seconda che il reato ecceda o meno la soglia di 100.000 euro, oltre la quale la lesione degli interessi finanziari dell'UE deve ritenersi considerevole.

L'illecito si potrebbe configurare in acquisti incauti di DPI anti-covid e rapporti con le Dogane. Per questo rischio sono presenti controlli nelle procedure di acquisto.

4.24. Disposizioni penali a tutela del patrimonio culturale inserite nel codice penale. Modifiche al d. lgs. 231/2001, con l'introduzione degli articoli: 25-septiesdecies (Delitti contro il patrimonio culturale). 25-duodevicies (Riciclaggio di beni culturali e devastazione e saccheggio di beni culturali e paesaggistici)

Protocolli, allegati, per la prevenzione dei reati presupposto di questo paragrafo: dalla valutazione del rischio è risultato un valore non significativo tale da ritenere adeguata l'attuale protezione insita nel codice etico, senza alcuna procedura ulteriore specifica né ulteriori protocolli.

* * *

Una volta individuati i possibili illeciti commettabili astrattamente (meglio identificati nell'allegato relativo ai reati/processi aziendali/cause scatenanti), sono state predisposte apposite "procedure", allegate, al fine di organizzare una segregazione delle funzioni, per diminuirne l'accentramento delle decisioni e per migliorare i controlli e i livelli autorizzativi e, quindi, per diminuire fortemente la realizzabilità di condotte contrarie alla legge.

5. Il sistema sanzionatorio

Il presente MOG prevede specifiche sanzioni disciplinari nei confronti degli amministratori, direttore e eventuali *compliance officers* che, per negligenza ovvero imperizia, non abbiano saputo individuare e, conseguentemente, eliminare, violazioni del modello e, nei casi più gravi, perpetrazione di reati.

L'irrogazione delle sanzioni disciplinari previste avverrà in seguito ad un autonomo procedimento che sarà instaurato dopo opportune valutazioni in rapporto alla gravità dell'infrazione e prescindendo dall'eventuale instaurazione del procedimento penale per i fatti costituenti i reati previsti dalle norme in oggetto.

5.1 Soggetti sanzionabili e sanzioni

5.1.1. Le sanzioni disciplinari a carico dei Dipendenti

Sono quelle previste dal CCNL applicabile, nel rispetto delle procedure previste dalle norme in materia ed in specie L. 300/70. In particolare, i provvedimenti previsti sono:

- a. **Richiamo verbale** (la violazione di lieve entità delle procedure/protocolli interne/i previste dal Modello o adozione di un comportamento, in attività in aeree a rischio, non conformi al Modello stesso);
- b. **Richiamo inflitto per iscritto** (in caso di reiterata violazione di lieve entità delle procedure interne o protocolli previsti dal Modello e di molteplici comportamenti non conformi);
- c. **Multa** sino a cinque ore di normale retribuzione;
- d. **Sospensione** sino a dieci giorni dal lavoro e dalla retribuzione (violazione di **grave** entità nelle procedure o protocolli con comportamento non conforme nonché compimento di atti contrari a interesse della società; **segnalazioni mediante whistleblowing effettuate con dolo o colpa grave che poi si rivelano infondate**).
- e. **licenziamento con preavviso**; (violazione di grave entità nelle procedure o protocolli con comportamento non conforme nonché compimento di atti contrari a interesse della società, in caso di continuazione della condotta o recidiva)
- f. **Licenziamento disciplinare senza preavviso** (comportamento non conforme alle prescrizioni del Modello comportanti la concreta applicazione a carico dell'Ente delle misure previste dal D. Lgs. 231/01 con conseguente venir meno della fiducia e impossibilità al prosieguo anche provvisorio del rapporto di lavoro).

Normalmente il biasimo verbale e scritto saranno inflitti nei casi di prima mancanza; la multa nei casi di recidiva, la sospensione nei casi di recidiva per mancanza già punita con la multa nei sei mesi precedenti. Il biasimo, la multa e la sospensione e il licenziamento verranno irrogate nei casi previsti dal CCLN e/o per infrazioni lesive dei principi esposti nel Modello.

Norme procedurali

Le sanzioni più gravi del rimprovero verbale debbono essere comminate nel rispetto delle procedure previste dall'art. 7 della legge n. 300/1970.

Per i provvedimenti disciplinari più gravi del rimprovero verbale deve essere effettuata la contestazione scritta al lavoratore precisando che egli, entro il termine di 5 giorni dal ricevimento della contestazione scritta, potrà presentare le proprie giustificazioni per iscritto ovvero richiedere di discutere la contestazione

stessa con la Direzione, facendosi assistere dalla R.S.U. oppure dalle Organizzazioni sindacali cui aderisce o conferisce mandato.

Fatta salva l'adozione del provvedimento di cui al comma successivo, se il provvedimento non verrà emanato entro i 10 giorni lavorativi successivi al predetto 5° giorno dal ricevimento della contestazione, tali giustificazioni si riterranno accolte.

Qualora i tempi del procedimento o le esigenze connesse all'accertamento dell'entità della mancanza siano incompatibili con la presenza del lavoratore nell'azienda, la Società può disporre la sospensione cautelare del lavoratore per il periodo strettamente necessario e comunque non superiore a **30 giorni**.

Non si terrà conto a nessun effetto dei provvedimenti disciplinari decorsi due anni dalla loro applicazione.

Il lavoratore al quale sia stata applicata una sanzione disciplinare può promuovere procedura di conciliazione.

Il licenziamento potrà essere impugnato secondo le procedure previste dall'art. 7 della legge 15 luglio 1966, n. 604, confermate dall'art. 18 della legge 20 maggio 1970, n. 300, anche nel testo introdotto dall'art. 1 della legge n. 108/1990.

Il presente articolo e l'eventuale codice disciplinare aziendale devono essere affissi permanentemente in luoghi dell'azienda accessibili a tutti i dipendenti.

5.1.2. Le sanzioni a carico dei Dirigenti

Esse saranno comminate nel rispetto delle disposizioni normative applicabili. In ogni caso le violazioni dovranno essere puntualmente contestate per iscritto dal Consiglio di Amministrazione, con l'osservanza delle procedure normativamente previste, assicurando -in ogni caso- il diritto alla difesa della persona sottoposta a procedimento disciplinare, che potrà essere sentita ovvero potrà presentare difese scritte.

Il provvedimento disciplinare irrogato dovrà essere motivato e comunicato per iscritto al domicilio del/della dirigente.

I provvedimenti disciplinari disposti dal Consiglio di Amministrazione nell'adottare il Modello sono:

1. **richiamo scritto** alla corretta osservanza ed applicazione del Modello, quale specifico obbligo contrattuale;
2. **sospensione immediata dall'incarico in attesa dell'istruttoria** per l'accertamento del livello di gravità dell'inosservanza;
 - a. qualora l'istruttoria accerti un grado di inosservanza tale da non incidere sul rapporto fiduciario, sarà comminato il **richiamo scritto**;
 - b. ove nel corso dell'istruttoria siano rilevate una **gravità** dell'infrazione ed una intenzionalità tali da incidere sull'interesse dell'Ente nell'applicazione del Modello e, quindi, sul rapporto fiduciario, costituendo un **grave inadempimento** ai doveri del dirigente considerato lesivo dei principi contenuti nel Modello stesso, verrà dato corso al procedimento per il **recesso dal contratto** ai sensi dell'art. 2118 c.c. e dell'art. 2119 c.c. sussistendone i presupposti.

Costituiscono grave inadempimento:

- **Atti di ritorsione o discriminatori (diretti o indiretti) nei confronti del whistleblower, per motivi collegati (direttamente o indirettamente) alla segnalazione.**
- **Violazione delle misure a tutela del whistleblower.**

5.1.3. Sanzioni nei confronti dei componenti del Consiglio di Amministrazione o Direttore

Salvo quanto previsto sotto il profilo contrattuale, le sanzioni irrogabili ai componenti del Consiglio di Amministrazione o al Direttore che violino le disposizioni del Codice etico e del Modello di organizzazione e di gestione, potranno essere costituite da una multa da un minimo di euro 500,00 (cinquecento/00) ad un massimo di euro 5.000,00 (cinquemila/00); dalla sospensione immediata dall'incarico, fatti salvi l'eventuale revoca per giusta causa e il diritto della società alla richiesta di eventuali danni diretti e indiretti e ad ogni altra azione prevista dal codice civile.

Il procedimento di accertamento della violazione e di irrogazione della sanzione avverrà ad opera del Collegio Sindacale.

5.1.4. Sanzioni nei confronti dei componenti del Collegio sindacale, revisori e OdV

Salvo quanto previsto sotto il profilo contrattuale, le sanzioni irrogabili ai componenti del Collegio sindacale, revisori e OdV che violino le disposizioni del Codice etico e del Modello di organizzazione e di gestione, potranno essere costituite da una multa da un minimo di euro cento ad un massimo di euro mille o dalla sospensione temporanea e immediata dall'incarico, fatti salvi l'eventuale revoca per giusta causa e il diritto dell'Ente alla richiesta di eventuali danni diretti e indiretti e ad ogni altra azione prevista dal codice civile.

Il procedimento di accertamento della violazione e di irrogazione della sanzione avverrà ad opera del CdA

5.1.5. Sanzioni nei confronti di terzi con cui la società instauri rapporti

L'inosservanza delle disposizioni indicate nel Modello di organizzazione e di gestione nonché la violazione dei principi stabiliti nel Codice etico, dei quali deve essere data comunicazione in occasione di ogni convenzione o contratto con soggetti terzi, comporteranno, qualora non sia possibile l'eliminazione delle conseguenze della violazione nel termine perentorio comunicato dalla società, l'immediata risoluzione del contratto ai sensi dell'art. 1456 c.c. Fermo il diritto al risarcimento di tutti i danni diretti e indiretti subiti dalla società.

A tale scopo la società avrà cura di **inserire in ogni contratto o convenzione una clausola relativa all'obbligo di osservanza dei comportamenti previsti dal Codice Etico e dal Modello di organizzazione e di gestione ed alle conseguenze della loro eventuale inosservanza.**

La società avrà cura di comunicare nelle forme più idonee il sistema sanzionatorio ai destinatari, evidenziando le possibili conseguenze della violazione del Codice Etico e del Modello.

La società dovrà comunicare a tutti i soggetti terzi con i quali vengano instaurati rapporti di qualsiasi tipo il sistema sanzionatorio in oggetto. Ai soggetti con i quali sono già in corso rapporti verrà comunicato nei giorni successivi all'adozione del presente modello.

5.2. Tipologie di condotte irresponsabile che determinano le sanzioni

I provvedimenti disciplinari saranno irrogati tenuto conto della gravità della mancanza, dei precedenti disciplinari del lavoratore, delle mansioni dallo stesso esplicate nonché dalle circostanze in cui si è svolto il fatto contestato.

Ad integrazione da quanto previsto dalla normativa vigente, si riportano i provvedimenti disciplinari che verranno applicati in relazione ad alcune mancanze:

5.2.1. Rimprovero verbale

Questa sanzione verrà irrogata in relazione alle seguenti mancanze:

- mancata applicazione dei protocolli del MOG 231/2001 o delle procedure aziendali;
- mancanza di invio dei flussi informativi all'OdV dei MOG 231/2001;
- mancato invio a ODV di eventuali segnalazioni (anche anonime) ricevute, relative a violazioni di protocolli o procedure con impatto 231/2001.

5.2.2. Rimprovero scritto

Questa sanzione verrà irrogata in relazione alle seguenti mancanze:

- Reiterata mancata applicazione dei protocolli del MOG 231/2001 o delle procedure aziendali;
- Reiterata mancanza di invio dei flussi informativi all'OdV dei MOG 231/2001 dopo il rimprovero verbale;
- Reiterato mancato invio a ODV di eventuali segnalazioni (anche anonime) ricevute, relative a violazioni di protocolli o procedure con impatto 231/2001.

5.2.3. Multa

Questa sanzione verrà irrogata in relazione alle seguenti mancanze e per un importo massimo pari a tre ore di retribuzione:

- **Per tutte le mancanze riportate al punto che precede quando esse rivestono il carattere della maggiore gravità o in caso di recidiva nell'arco di un biennio.**
- Reiterata (oltre le 3 volte) mancata applicazione dei protocolli del MOG 231/2001 o delle procedure aziendali.
- Reiterata (oltre le 3 volte) mancanza di invio dei flussi informativi all'OdV dei MOG 231/2001 dopo il rimprovero verbale.
- Per comportamenti caratterizzati da negligenza ovvero imperizia, attuati da amministratori e/o direttori generali e/o controllori interni che non abbiano saputo individuare e/o eliminare violazioni del modello.
- Atti di ritorsione o discriminatori (diretti o indiretti) nei confronti del whistleblower, per motivi collegati (direttamente o indirettamente) alla segnalazione.
- Violazione delle misure a tutela del whistleblower.
- Per chi, con dolo o colpa grave, effettua segnalazioni che si rivelano poi infondate.

5.2.4. Sospensione dal servizio e dal trattamento economico fino ad un massimo di 3 giorni

Questa sanzione verrà irrogata in relazione alle seguenti mancanze:

- Recidiva per il ripetersi oltre quanto indicato nei paragrafi precedenti, nell'arco di un biennio, di una delle mancanze previste nel paragrafo relativo ai rimproveri scritti.
- Per tutte le mancanze previste nel paragrafo relativo alle multe, quando esse rivestono il carattere della maggiore gravità.
- Ricevimento di regalie per l'attività svolta in ragione delle mansioni assegnate, in violazione delle procedure e protocolli in ambito di omaggi, sponsorizzazioni e liberalità, del codice etico e della policy anticorruzione.
- Per comportamenti caratterizzati da negligenza ovvero imperizia, attuati da amministratori e/o direttori generali e/o controllori interni che non abbiano saputo individuare e/o eliminare la perpetrazione di reati.
- Reiterata, oltre le 4 volte, mancata applicazione dei protocolli del MOG 231/2001 o delle procedure aziendali.
- Reiterata oltre le 4 volte, mancanza di invio dei flussi informativi all'OdV dei MOG 231/2001 dopo multa o rimprovero scritto.

5.2.5. Licenziamento disciplinare con e senza preavviso

Questa sanzione verrà irrogata in relazione alle seguenti mancanze:

- Condanna per reati infamanti che, comunque, provochino il venir meno del rapporto fiduciario tra l'azienda e il dipendente.
- Reiterata, oltre le 5 volte, mancata applicazione dei protocolli del MOG 231/2001 o delle procedure aziendali da cui derivi un danno alla società o responsabilità secondo il d.lgs. 231/2001.
- Reiterata, oltre le 5 volte, mancanza di invio dei flussi informativi all'OdV dei MOG 231/2001 dopo le sanzioni precedenti, tale da ostacolare l'OdV nei controlli o nell'esecuzione di audit (anche mediante soggetti da questo delegati).

6. L'Organismo di Vigilanza

6.1. Scopo ed ambito di applicazione

È istituito un Organo con funzioni di vigilanza e controllo (di seguito Organismo o OdV) per garantire il funzionamento, l'efficacia, l'adeguatezza e l'osservanza del modello di organizzazione, gestione e controllo (di seguito il Modello) adottato dalla società, allo scopo di prevenire i reati dai quali possa derivare la responsabilità amministrativa della stessa, in applicazione delle disposizioni di cui al D.Lgs. n. 231/2001, recante "*Disciplina della responsabilità amministrativa delle persone giuridiche, delle società e delle associazioni anche prive di personalità giuridica, a norma dell'art. 11 della L. n. 300/2000*" (di seguito "Decreto").

Nell'esercizio delle sue funzioni, l'Organismo deve improntarsi a principi di autonomia ed indipendenza. A garanzia del principio di terzietà, l'Organismo è collocato in posizione gerarchica di vertice, riportando e rispondendo direttamente ed esclusivamente all'AD.

6.2. Nomina e composizione

L'Organismo è monocratico o collegiale. Il Presidente del CdA nomina, ai sensi dell'art. 6 del Decreto, l'Organismo con delibera o provvedimento motivato, scelto esclusivamente fra soggetti in possesso dei necessari requisiti di autonomia, indipendenza, onorabilità, professionalità, competenza e continuità d'azione richiesti dal D. Lgs. 231/01.

L'Organismo di Vigilanza è scelto tra soggetti esterni, qualificati ed esperti. In particolare, l'OdV, tramite i suoi componenti, deve garantire competenze del settore in cui opera la società e le sue eventuali società controllate in ambito in ambito legale, contabile, di analisi delle procedure e dei processi organizzativi aziendali. Inoltre, i componenti devono garantire adeguata professionalità nelle anzidette materie ed essere in possesso dei requisiti di onorabilità.

L'Organismo svolge le sue funzioni curando e favorendo una razionale ed efficiente cooperazione con gli organi e le funzioni di controllo già esistenti.

6.3. Requisiti dell'Organismo di Vigilanza

Il Modello adottato intende attuare rigorosamente le prescrizioni del Decreto in relazione ai requisiti che l'Organismo di Vigilanza deve possedere e mantenere nel tempo. In particolare:

- a) l'autonomia e l'indipendenza sono garantiti con l'inserimento in una posizione referente al CdA per fatti censurabili che dovessero coinvolgere gli amministratori; il requisito dell'autonomia è garantito inoltre dalla non attribuzione all'Organismo di compiti operativi rilevanti ai fini 231/01 (che ne minerebbero l'obiettività di giudizio nel momento delle verifiche) e dall'assegnazione di un budget di spesa per l'esatto adempimento delle funzioni dell'organismo;
- b) la professionalità è garantita dall'esperienza dell'Organismo che è dotato delle competenze specialistiche proprie di chi svolge attività consulenziali o ispettive e necessarie per l'espletamento delle proprie funzioni. In particolare l'Organismo è dotato di:
 - competenze legali: adeguata padronanza nella interpretazione delle norme di legge con specifica preparazione nell'analisi delle fattispecie di reato individuabili nell'ambito dell'operatività aziendale e nella identificazione di possibili comportamenti sanzionabili;
 - competenze nella organizzazione: adeguata preparazione in materia di analisi dei processi organizzativi aziendali e nella predisposizione di procedure adeguate alle dimensioni aziendali, nonché dei principi generali sulla legislazione in materia di "compliance" e dei controlli correlati;
 - competenze "ispettive": esperienza in materia di controlli interni maturati in ambito aziendale;
 - competenze di "revisione" e in tecniche di campionamento statistico (stratificazione, elaborazione, ecc.).
- c) la continuità d'azione è garantita dalla calendarizzazione delle attività dell'Organismo di Vigilanza, dalla periodicità dei propri interventi ispettivi, dalla regolarità delle comunicazioni verso i vertici aziendali.

6.4. Durata, revoca e recesso dei componenti

Il componente dell'Organismo resta in carica per tre anni ed è sempre rieleggibile.

Il CdA può revocare in ogni momento l'Organismo per giustificato motivo.

Costituiscono cause di ineleggibilità e/o decadenza dalla carica di Organismo:

- a) le circostanze di cui all'art. 2382 del Codice Civile;
- b) la sentenza di condanna, anche non definitiva, o di patteggiamento per aver commesso uno dei reati previsti dal Decreto;
- c) una sentenza di condanna ai sensi del Decreto, di primo grado, ovvero un procedimento penale concluso tramite c.d. "patteggiamento", ove risulti dagli atti "l'omessa o insufficiente vigilanza" da parte dell'Organismo, secondo quanto previsto dall'art. 6, comma 1, lett. d) del Decreto;
- d) la sentenza di condanna anche non definitiva a pena o di patteggiamento che comporta l'interdizione, anche temporanea, dai pubblici uffici, oppure l'interdizione, anche temporanea, dagli uffici direttivi delle persone giuridiche e delle imprese;

Nei casi sopra descritti, il CdA provvederà contestualmente alla revoca e, senza ritardo, a nominare il nuovo Organismo, in sostituzione di quello cui sia stato revocato il mandato.

La rinuncia da parte componenti del componente dell'Organismo può essere esercitata in qualsiasi momento (mediante preavviso di almeno 1 mese), previa motivata comunicazione al CdA per iscritto.

6.5. Funzioni e poteri

L'Organismo è chiamato a svolgere le seguenti attività:

- verifica della diffusione in azienda della conoscenza e della comprensione del Modello;
- vigilanza sull'osservanza del Modello all'interno della società;
- vigilanza sulla validità ed adeguatezza del Modello, con particolare riferimento ai comportamenti riscontrati nel contesto aziendale;
- verifica dell'effettiva capacità del Modello di prevenire la commissione dei reati previsti dal D.Lgs. n. 231/2001;
- proposta di aggiornamento del Modello nell'ipotesi in cui si renda necessario e/o opportuno effettuare correzioni ed adeguamenti dello stesso, in relazione alle mutate condizioni aziendali e/o legislative;
- comunicazione e relazione periodica al CdA in ordine alle attività svolte, alle segnalazioni ricevute, agli interventi correttivi e migliorativi del Modello suggeriti e al loro stato di realizzazione.

Nell'ambito delle attività di cui al precedente comma, l'Organismo provvederà ai seguenti adempimenti:

- verificare nel contesto aziendale la conoscenza e la comprensione dei principi delineati nel Modello;
- proporre un piano annuale di formazione, volto a favorire la conoscenza dei principi del Modello e del Codice Etico, differenziato secondo il ruolo e la responsabilità dei destinatari;
- raccogliere, elaborare, conservare e aggiornare ogni informazione rilevante ai fini della verifica dell'osservanza del Modello;
- verificare e controllare periodicamente le aree/operazioni a rischio individuate nel Modello;
- verificare e controllare la regolare tenuta ed efficacia di tutta la documentazione inerente le attività/operazioni individuate nel Modello;
- istituire specifici canali informativi "dedicati", diretti a facilitare il flusso di segnalazioni ed

informazioni verso l'Organismo;

- segnalare tempestivamente al CdA qualsiasi violazione del Modello che sia ritenuta fondata dall'Organismo stesso, di cui sia venuto a conoscenza per segnalazione da parte dei dipendenti o che abbia accertato lui stesso;
- valutare periodicamente l'adeguatezza del Modello rispetto alle disposizioni ed ai principi regolatori del D.Lgs. n. 231/2001 e relativo aggiornamento;
- trasmettere tempestivamente al CdA ogni informazione rilevante al fine del corretto svolgimento delle funzioni proprie dell'Organismo, nonché al fine del corretto adempimento delle disposizioni di cui al D. Lgs. 8 giugno 2001, n. 231;
- trasmettere, con periodicità semestrale, una relazione al CdA in merito all'attività complessivamente svolta, ai necessari e/o opportuni interventi correttivi e migliorativi del Modello e al loro stato di realizzazione.

Ai fini dello svolgimento degli adempimenti elencati al comma precedente, all'Organismo sono attribuiti i poteri qui di seguito indicati:

- accedere ad ogni e qualsiasi documento aziendale rilevante per lo svolgimento delle funzioni attribuite all'Organismo ai sensi del D.Lgs. n. 231/2001;
- ricorrere a consulenti esterni di comprovata professionalità nei casi in cui ciò si renda necessario per l'espletamento delle attività di verifica e controllo ovvero di aggiornamento del Modello;
- disporre che i Responsabili di funzione forniscano tempestivamente le informazioni, i dati e/o le notizie loro richieste per individuare aspetti connessi alle varie attività aziendali rilevanti ai sensi del Modello e per la verifica dell'effettiva attuazione dello stesso da parte delle strutture organizzative aziendali;
- segnalare comportamenti in violazione al Modello ed al Codice Etico per i provvedimenti disciplinari che la società riterrà di adottare.

7. Verifiche periodiche del Modello

Il presente modello sarà soggetto a due tipologie di verifiche:

1. un'attività di monitoraggio periodico sull'effettiva applicazione dei modelli, protocolli e procedure, anche tramite verifiche a campione;
2. analisi, in occasione delle segnalazioni ricevute, degli eventi considerati rischiosi e della consapevolezza dei Dipendenti e degli Organi Sociali rispetto alle problematiche della responsabilità penale dell'Ente anche tramite verifiche a campione.

8. Formazione e Diffusione del Modello

Ai fini dell'attuazione dei Modelli occorre provvedere alla formazione del personale, a cura del Direttore in stretta cooperazione con l'OdV. La formazione viene differenziata in base al soggetto destinatario, essendo rivolta ai dipendenti nella loro generalità, ai dipendenti che operino in specifiche aree di rischio, all'organo

di vigilanza ed ai preposti al controllo interno. Il contenuto dei corsi di formazione deve riguardare la disciplina normativa, la prassi, la giurisprudenza, le procedure della società e eventualmente l'analisi di casi comparabili. È obbligatoria la frequenza e la partecipazione ai corsi, i quali devono prevedere: test di ingresso (eventuale); spiegazione frontale o mediante slide / corso on line su intranet/e-learning; test di comprensione finale; firme di partecipazione. I programmi di formazione vanno controllati dall'OdV prima della somministrazione, anche in riferimento alla qualità.

8.1. Formazione del personale apicale

La formazione del personale apicale e del personale fornito di poteri di rappresentanza dovrà avvenire a cura del Direttore, il quale provvede affinché venga erogata specifica formazione anche al personale neo assunto, mediante frequentazione di un aggiornamento possibilmente annuale.

La Direzione, in collaborazione con l'OdV, provvederà a curare la diffusione del Modello e del Codice Etico.

8.2. Formazione del personale sottoposto

La formazione di soggetti diversi da quelli rientranti nel precedente paragrafo dovrà avvenire sulla base di una nota informativa interna, tramite un'informativa nella lettera di assunzione, tramite e-mail di aggiornamento e la diffusione del Modello Organizzativo e del Codice Etico.

8.3. Informazione a collaboratori esterni e fornitori

A tutti i soggetti che collaborano con la società dovranno essere fornite apposite informative sulle procedure adottate e dovrà essere curato in collaborazione con l'OdV la diffusione del Codice Etico.

Ogni comportamento posto in essere in contrasto con le linee di condotta indicate nel presente Modello e tale da comportare il rischio di commissione di un reato sanzionato dal D. Lgs. 231/01 potrà determinare, grazie ad **apposite clausole che verranno inserite dall'Ufficio Acquisti**, la risoluzione del rapporto contrattuale.

9. Il Codice Etico

Il Codice Etico dei dipendenti pubblici si applica a tutte le attività della società. L'osservanza dei principi e delle disposizioni del Codice etico è vincolante per tutti i soggetti che operano per il conseguimento degli obiettivi della società, siano essi soggetti in posizione apicale, quali gli amministratori, sia dirigenti, soggetti con funzioni di direzione o rappresentanza, dipendenti e tutti coloro che operano con UNIONTRASPORTI sulla base di un rapporto contrattuale, anche temporaneo. I dipendenti e i collaboratori non subordinati e tutti coloro che intrattengono rapporti contrattuali con UNIONTRASPORTI sono tenuti ad adeguare i propri comportamenti alle disposizioni del Codice etico. Il Codice Etico viene messo a disposizione dei fornitori (eventualmente anche con strumenti informatici o tramite sito web) invitandoli a rispettarne i principi ed i criteri di condotta, nell'ambito dei rapporti che essi hanno con la stessa società. La Direzione o il Presidente si impegnano a divulgare il Codice Etico presso i destinatari, mediante apposite attività di comunicazione. In nessun caso il perseguimento di un interesse o di un vantaggio per la società può giustificare un comportamento non corretto. Ogni comportamento contrario allo spirito del Codice Etico sarà sanzionato in modo proporzionato alla gravità delle eventuali infrazioni commesse, in conformità con quanto previsto dal sistema disciplinare definito dal Modello Organizzativo, di cui il presente Codice Etico è presidio e parte integrante e sostanziale.

10. Valutazione del rischio in itinere, controlli e segnalazioni all'OdV

Il Modello organizzativo prevede sistematiche procedure di ricerca e di identificazione dei rischi da attivare quando sussistano circostanze particolari, quali ad esempio l'emersione di precedenti violazioni; un elevato turn-over del personale; notizie su quotidiani locali, nazionali o internazionali relativi a violazioni anche presunte da parte dell'ente o suoi apicali o suoi dipendenti/collaboratori-trici. A tal proposito occorre utilizzare la matrice del rischio suggerita da ANAC – Autorità Anti-Corruzione, compilando le fattispecie previste e graduandole in base alla gravità degli eventi e possibilità di commissione dei reati (cfr. la normativa ANAC e le scale Likert relative alle possibili risposte e graduazione del rischio, basate sullo standard ISO 31000).

Il Modello prevede che l'OdV possa effettuare controlli di routine e controlli a sorpresa, oltre agli audit periodici, nei confronti delle attività aziendali sensibili.

Vige l'obbligo per i/le dipendenti, i/le direttori/trici, gli amministratori/trici, Presidente, Consiglieri/e di riferire all'organismo di vigilanza ogni notizia rilevante relativa alla vita dell'ente, connessa a violazioni (anche ipotizzate) del modello o alla consumazione di reati. In particolare, coloro che vengano a conoscenza di comportamenti illeciti devono riferire all'organo di vigilanza mediante la casella di posta elettronica dedicata all'OdV.

Al fine di rendere massimamente efficace il sistema delle segnalazioni, è stata predisposta la procedura *whistleblowing*, relativa alla segnalazione delle anomalie con protezione dell'anonimato della persona che esegue la segnalazione. Essa costituisce un "modello organizzativo" a sé stante ed è da utilizzarsi mediante l'uso della apposita modulistica.

11. Sezione anticorruzione e trasparenza. Parte “PTPCT”

Il Piano Triennale Anti Corruzione e Trasparenza di UNIONTRASPORTI costituisce una istruzione organizzativa e un presidio antireato, soprattutto in materia di prevenzione della cosiddetta *maladministration* o *mala gestio*. Gli allegati relativi a policy anticorruzione, procedure e/o regolamenti corrispondono a parte delle misure anticorruzione, come indicate espressamente nelle nuove linee guida ANAC n. 1134/2017 e costituiscono, nella pratica, gli strumenti quotidianamente attuati e controllati per garantire una attività lavorativa trasparente e al mero al servizio della cittadinanza e utenza.

D'altronde, la prevenzione della corruzione è stata impostata in modo che non costituisca una attività da svolgersi *una tantum*, ma un processo ciclico, in cui le strategie e gli strumenti aziendali vengono via via affinati, modificati o sostituiti in relazione ai feedback ottenuti nella loro applicazione.

In particolare, il presente PTPCT di UNIONTRASPORTI ingloba tutte le misure previste dalla normativa in tema di prevenzione della corruzione nella sua più ampia accezione.

Dal punto di vista metodologico il *risk assessment* anticorruzione (svolto assieme al risk assessment di cui al d.lgs. 231/2001) si è basato sui principi contenuti nello standard internazionale denominato ISO 31000 e sul PNA di ANAC (PNA 2019, specie l'allegato 1 relativo al *risk assessment*), con l'utilizzo specifico di criteri di valutazione meglio esplicitati nella ISO 31010 e con l'aggiunta dei criteri della rinnovata o 31000:2018.

È stato anche considerato lo standard ISO 37001, specifico in materia di anticorruzione nelle pubbliche amministrazioni e nelle società/enti partecipate dalla PA.

Sostanzialmente sono stati applicati i passaggi indicati nelle figure seguenti:

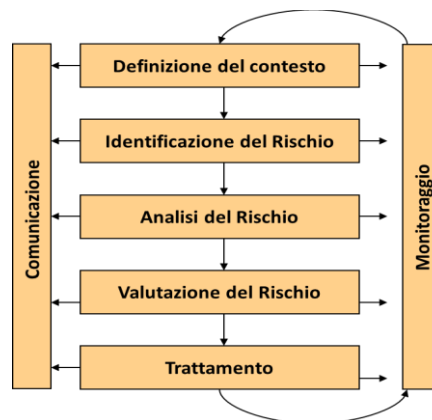

In dettaglio, circa l'analisi del **contesto interno** a UNIONTRASPORTI, con il *risk assessment* sono stati mappati i processi aziendali, le attività in essi contenute, i “procedimenti amministrativi” e le fasi endoprocessuali, le deleghe e procure e altri poteri institori, le responsabilità, il livello di complessità della società; gli organi di indirizzo, la struttura organizzativa, i ruoli operativi per prassi; le politiche, gli obiettivi e le strategie attuali e future; le risorse, le conoscenze, i sistemi informativi e le tecnologie utilizzate; la

qualità e la quantità del personale; la cultura organizzativa, con particolare riferimento alla cultura dell'etica d'impresa in chiave di condotte di impresa responsabili (cfr. L.G.Ocse e PCN italiano presso il Mise); i sistemi e i flussi informativi, i processi decisionali (sia formali sia informali); le relazioni interne e con il **contesto esterno**.

Il PNA 2013 suggeriva di focalizzare questo tipo di analisi su alcune aree di rischio, tenuto conto di dieci domande che misurano la probabilità di reato e l'impatto, giungendo così -tramite moltiplicazione di questi due fattori-, al c.d. "rischio residuo".

In UNIONTRASPORTI, conformemente a quanto successivamente definito dal PNA 2015 e successivi, si è scelto dapprima di ampliare le aree di valutazione del rischio e, successivamente, di predisporre nuovi questionari di valutazione, al fine di meglio comprendere la probabilità di reato lorda (rischio inerente), i presidi e le difese esistenti, la probabilità di reato netta, l'impatto lordo, le procedure o sistemi di abbattimento dell'impatto negativo, l'impatto netto e, di conseguenza, il rischio residuo. Ciò è avvenuto conformemente allo standard ISO 31010, mediante somministrazione di una intervista semi-strutturata e di alcuni questionari, ciascuno contenente **diciassette** domande a risposta chiusa (comprehensive delle 10 domande suggerite dal PNA 2013 di ANAC e di quanto suggerito nei PNA successivi) e altre domande aperte derivanti, di volta in volta, dalle risposte fornite alle prime **17** domande. I questionari sono stati applicati alla valutazione di attività identificabili come "procedimento amministrativo" e come "processo aziendale" o "fase endoprocessuale" (laddove rilevante) ossia "attività" saliente ai fini delle norme in esame. Mediante scale Likert si è giunti poi alla rappresentazione del rischio inerente e del rischio residuo.

Le **aree** monitorate, c.d. "**generali**" suggerite da ANAC si riferiscono, oltre a quelle c.d. ex "obbligatorie", anche a quelle dei "controlli", "gestione delle entrate", "spese e patrimonio"; "verifiche, ispezioni e sanzioni"; "incarichi e nomine"; "affari legali e contenzioso". Le aree "**specifiche**" sono state individuate specificamente in relazione all'attività caratteristica svolta.

Le **variabili utilizzate**, in relazione ad ogni singolo processo e procedimento mappato, hanno avuto ad oggetto le seguenti informazioni:

A. Calcolo della probabilità di reato:

- Discrezionalità normativa del processo
- Precedenti giudiziari
- Frazionabilità
- Reputazione mass media
- Complessità
- Segregazione delle funzioni
- Livello di collaborazione del responsabile del processo o dell'attività nell'aggiornamento del Piano PTPCT e nel monitoraggio del Piano
- Analisi del contesto esterno

B. Calcolo dell'impatto

- Rilevanza esterna
- Valore economico

- Impatto organizzativo persone coinvolte e sull'immagine
- Frequenza di attuazione della attività/ processo/ procedimento amministrativo

C. Fattori che abbassano la probabilità e/o l'impatto

- Controlli interni e loro efficacia
- Controlli esterni e loro efficacia
- Presenza di regolamenti e/o procedure
- Formazione e applicazione delle altre specifiche Misure di trattamento del rischio
- Adozione di strumenti di trasparenza sostanziale e non solo formale ("Opacità del processo decisionale").

Nel corso della valutazione del rischio è stato inoltre valutato se fossero presenti nell'ente anche altre attività, processi, pareri, atti o procedimenti non precedentemente mappati.

È stata analizzata pertanto ogni attività, processo e procedimento di ciascuna area di rischio suggerita da ANAC nel PNA:

AREE DI RISCHIO GENERALI

“A”: Acquisizione del personale e progressione carriera; (*ex* “obbligatoria”, nel PNA 2013);

“B”: Affidamento di lavori, servizi e forniture; (*ex* “obbligatoria”, nel PNA 2013);

“C”: Provvedimenti ampliativi della sfera giuridica dei destinatari **privi** di effetto economico diretto ed immediato per il destinatario (autorizzazioni e concessioni); (*ex* “obbligatoria”, nel PNA 2013);

“D”: Provvedimenti ampliativi della sfera giuridica dei destinatari **con** effetto economico diretto ed immediato per il destinatario; gestione delle relative entrate, delle spese e del patrimonio (autorizzazioni e concessioni e sovvenzioni, contributi, sussidi, ausili finanziari, e altri vantaggi economici di qualunque genere). (*ex* “obbligatoria”, nel PNA 2013);

“F”: Gestione delle entrate, delle spese e/o del patrimonio; (*“correzioni di rotta”, PNA 2015*);

“E”: controlli, verifiche, ispezioni e sanzioni; (*“correzioni di rotta”, PNA 2015*);

“G”: incarichi e nomine; (*“correzioni di rotta”, PNA 2015*);

“H”: affari legali e contenzioso (*“correzioni di rotta”, PNA 2015*);

e nelle AREE AGGIUNTIVE DI RISCHIO “SPECIFICHE” in base all'attività dell'oggetto sociale:

“I”: altre attività tipiche di cui all'oggetto sociale;

“L”: pareri e attività propedeutica ad autorizzazioni/innovazioni;

“M”: aggiornamento pagine del sito internet istituzionale “amministrazione trasparente”;

“N”: Sviluppo strategie e valutazioni di impatto infrastrutture;

“O”: progetti europei.

A fronte dei calcoli effettuati, ad ogni processo, procedimento e attività oggetto dei predetti quesiti è stato attribuito un punteggio, in modo da calcolare il “rischio inerente”, ottenuto dal prodotto tra la “probabilità”

(max) e “l’impatto” (max); da tale valutazione, sottratti i valori relativi a “presidi” e “controlli”, è stato possibile ottenere il “**rischio residuo**”.

La graduazione finale varia in un range da 0 a 44, così suddiviso:

- da 0 a 11: indice di procedimento o processo a rischio **basso**;
- > 11 e fino a 22: indice di procedimento o processo a rischio **medio**;
- > 22 e fino a 34: indice di procedimento o processo a rischio **elevato**;
- > 34 e fino a 44: indice di procedimento o processo a rischio **critico**.

Sono stati ritenuti a rischio medio i settori con almeno un (1) procedimento o processo a rischio medio, senza processi né procedimenti a rischio elevato né critico;

Sono stati ritenuti a rischio elevato i settori con almeno un (1) procedimento o processo a rischio elevato, senza processi né procedimenti a rischio critico;

Sono stati ritenuti a rischio critico i settori con almeno un (1) procedimento o processo a rischio critico oppure quelli connessi a budget superiori a un miliardo di euro.

Si specifica, infine, che la valutazione così ottenuta non costituisce un giudizio sull’operato del personale o del Direttore o del Consiglio di Amministrazione. Una valutazione di processo “critico” o a rischio corruzione “elevato” deriva generalmente dalla mancanza di adeguati presidi o di protezioni e indica il pericolo che la persona addetta alle funzioni analizzate subisca attacchi corruttivi dall’esterno, in assenza di adeguati presidi.

Nell’analisi di dettaglio, settori apparentemente ad elevato rischio corruzione potranno risultare valutati a rischio minore, laddove dotati di difese e presidi o se sono state adottate tutte le misure che erano possibili, in base a prassi e casi comparabili o sentenze che suggeriscono vie per evitare comportamenti illeciti.

Del pari, settori apparentemente a basso rischio potranno risultare a rischio maggiore del previsto qualora il/la Dirigente o addetto/a non abbia attuato le misure, difese e presidi volti ad evitare che un evento illecito venga compiuto.

Sulla base dell’analisi del **contesto** e della situazione generale di UNIONTRASPORTI, rimangono oggetto di particolare attenzione i processi relativi a: acquisti; rapporti con le pubbliche amministrazioni e -in particolar modo- con le CCIAA; l’uso dei finanziamenti e delle erogazioni. Dall’analisi condotta, alla quale hanno partecipato soggetti apicali e altri soggetti coinvolti nei processi salienti operativi, sono emersi dati significativi in relazione ai livelli di rischio connessi ad ogni singola area/processo di UNIONTRASPORTI, meglio specificati nel report di risk assessment.

In merito alla analisi del raggiungimento degli obiettivi dei PTPCT precedenti, si fa rimando alla relazione annuale del RPCT e all’allegato excel (“risk assessment e monitoraggio”, nel quale, in particolare, è presente il risultato del monitoraggio, nonché l’analisi dell’attuazione delle **misure “specifiche”** e dell’idoneità delle medesime).

11.1. L’analisi del contesto

“L’analisi del contesto” risulta fondamentale per ottenere una serie di informazioni necessarie a comprendere come il rischio corruttivo possa verificarsi all’interno delle amministrazioni e/o società/enti partecipati per

via delle specificità dell'ambiente in cui essa opera; ciò in termini di strutture territoriali e di dinamiche sociali, economiche e culturali, o per via delle caratteristiche organizzative interne.

Ciò soprattutto quando, come nel presente caso, si faccia riferimento al concetto di corruzione in senso ampio, in conformità a quanto riportato nell'aggiornamento 2015 al PNA: non ci si riferisce, infatti, solo allo specifico reato di corruzione o al complesso dei reati contro la pubblica amministrazione, ma anche al più vasto concetto di "*maladministration*". Essa è da intendersi come "*mala gestio*", intesa come l'assunzione di decisioni (di assetto d'interessi a conclusione di procedimenti, di determinazioni di fasi interne a singoli procedimenti, di gestione di risorse pubbliche) devianti dalla cura dell'interesse generale a causa del condizionamento improprio da parte d'interessi particolari. Si intende, pertanto, mantenere un riguardo ad atti e a comportamenti che, anche se non consistenti in specifici reati, contrastano con la necessaria cura dell'interesse pubblico e possono pregiudicare l'affidamento dei cittadini nell'imparzialità delle amministrazioni o dei soggetti che svolgono attività di pubblico interesse.

11.1.1. Il contesto esterno

Circa l'analisi del **contesto esterno** a UNIONTRASPORTI, con il periodico *risk assessment* si è scelto come obiettivo quello di evidenziare talune caratteristiche dell'ambiente nel quale UNIONTRASPORTI opera, con riferimento in particolare a fattispecie di reato connesse astrattamente all'oggetto sociale. Utilizzando anche dati giuridiche sono stati considerati, quindi, fattori legati al territorio e dati contenuti nelle relazioni periodiche sullo stato dell'ordine e della sicurezza pubblica, presentate al Parlamento dal Ministero dell'Interno e pubblicate sul sito della Camera dei Deputati (Ordine e sicurezza pubblica e D.I.A.).

Al fine di una contestualizzazione maggiore del presente Piano, è anche opportuno inquadrare l'attività della società nel contesto territoriale di riferimento, necessario a comprendere come il rischio corruttivo possa veicolare all'interno della società per via delle specificità dell'ambiente in cui la stessa opera. Sono infatti proprio le variabili criminologiche, sociali, culturali ed economiche del territorio a favorire, almeno in potenza, il verificarsi di fenomeni corruttivi.

L'ambiente di riferimento per Uniontrasporti è Milano dove è collocata la sede della società, e più in generale la Lombardia.

La Regione Lombardia è caratterizzata da un tessuto produttivo molto vitale e si colloca tra le regioni europee di maggiore benessere economico ed intraprendenza imprenditoriale; Milano rappresenta inoltre la maggiore piazza finanziaria nazionale.

L'area territoriale di Milano in ragione della sua centralità economica per l'intero Paese, pur rimanendo fondamentalmente un territorio sano, è però interessata da molteplici manifestazioni di criminalità ben diversificate tra loro. La stessa costituzione nel marzo del 2016 dell'Agenzia Regionale Anti Corruzione (ARAC) testimonia la volontà di non sottovalutare il fenomeno della illegalità e della corruzione in Lombardia, analizzato nella sua gravità anche nell'ambito dell'attività parlamentare nazionale. secondo l'osservatorio "Monitoriamo" di Transparency International, che raccoglie le notizie riportate dai media con riguardo allo specifico fenomeno della corruzione, la Lombardia e la provincia di Milano siano in testa alla percezione del livello della corruzione e dei reati ad essa connessi. Sempre Transparency International fa

notare che le segnalazioni provenienti dai cittadini lombardi sulla propria piattaforma Alac, riguardanti episodi di corruzione e illegalità, sono divenuti per la prima volta i più numerosi nella graduatoria delle regioni di provenienza.

Tale quadro di riferimento consente di conoscere le dinamiche territoriali e le principali influenze e pressioni a cui UNIONTRASPORTI è potenzialmente sottoposta, al fine di indirizzare con maggiore efficacia e precisione la strategia di gestione del rischio e le relative misure di prevenzione.

In particolare, il contesto esterno si presenta alquanto articolato e rischioso in merito ai rapporti che la società deve intrattenere con gli enti pubblici coinvolti nella propria gestione (tra tutti le CCIAA) e con gli enti, anche stranieri, con i quali la società entra in contatto nello svolgimento delle attività di ricerca o di valutazione progettuale. Il contesto nel quale la società si trova ad operare è pertanto soggetto ai rischi corruzione (anche tra privati), di concussione, di traffico di influenze illecite, tutti astrattamente verificabili nel momento di confronto con i fornitori e altri partner e pubblici ufficiali, in Italia e - minoritariamente - all'estero.

Di tali aspetti si è tenuto conto nell'analisi e valutazione del rischio di *maladministration* e nella predisposizione delle misure anticorruzione, quali ad esempio la formazione relativa ai reati di "corruzione tra privati" (divenuta recentemente perseguibile d'ufficio), ivi compresi gli illeciti derivanti da recenti riforme del codice penale relativi al "traffico di influenze illecite" (ex "millantato credito" e altre fattispecie ampliative).

11.1.2. Il contesto interno

Il contesto interno relativo all'organigramma si presenta poco ramificato, con funzioni accentrate e talune delocalizzate, come meglio raffigurato nel seguente organigramma e presente nel sito internet istituzionale, sezione "Società Trasparente".

ORGANIGRAMMA UNIONTRASPORTI

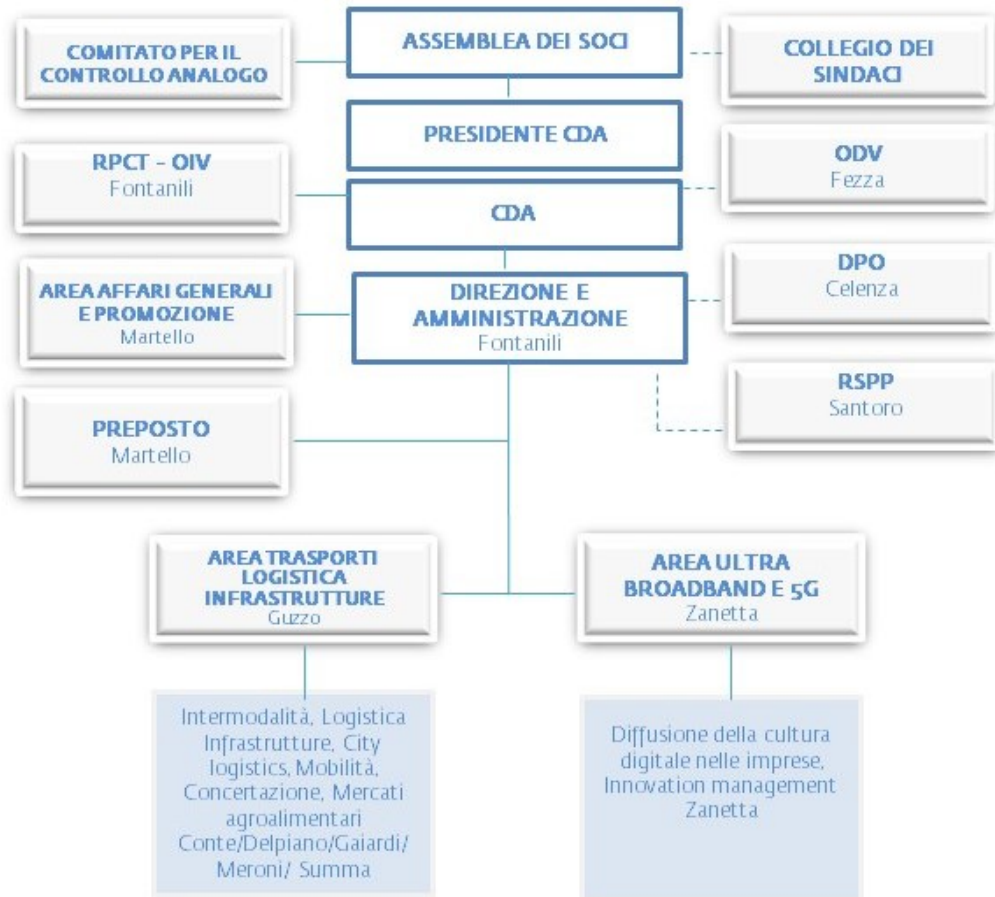

Il personale (in parte ricercatore e in parte amministrativo) è affiancato dal dirigente (Direttore) e dal Consiglio di Amministrazione.

Il **Consiglio di Amministrazione** si occupa dei seguenti settori:

Datore di lavoro di cui all'art. 2 del d.lgs. 81/2008 (nella persona del Presidente del CdA); riunioni e delibere di Consiglio; scelte strategiche, decisioni relative agli indirizzi strategici della società; valutazioni e contributi; supervisione generale della società; contratti con consulenti; giudizi; rappresentanza legale; convenzioni; altri rapporti con le CCIAA e, in generale, pubbliche amministrazioni.

Il **Direttore** si occupa delle seguenti attività: partecipare a riunioni e delibere del Consiglio; dare input per scelte strategiche del Consiglio; fornire supervisione generale della società e alle gare d'appalto; autorizzare acquisti; trattenere relazioni con professionisti; controllare l'amministrazione contabile; provvedere alla supervisione IT informatica; responsabilità in materia di accesso agli atti di cui alla legge 241 /1990 e accesso generalizzato (riesame) e civico semplice.

Alle attività e ruoli sopra elencati corrisponde una valutazione dei rischi.

Le attività, i processi e i procedimenti amministrativi sono meglio elencati nel *risk assessment* di cui alla relativa tabella posta in allegato al presente PTPCT.

Nel contesto interno ad oggi non si sono verificati episodi di *maladministration* che hanno coinvolto personale interno (né illeciti, né infortuni “gravi” / “gravissimi”, intendendosi con tale espressione quelli con prognosi superiore ai 40 gg).

La società, peraltro, ha recentemente ridefinito la struttura organizzativa interna a livello di mansionario e di formazione dedicata, al fine di costituire -nella pratica e mediante formalizzazione in organigramma (previe giuste delibere) - nuovi presidi e controlli, nonché in modo da affidare mansioni a persone che possano contribuire a rendere la società sempre in *compliance* con le norme di legge e con le prassi operative in materia di applicazione della L. 190/2012 e del d.lgs. 33/2013 e ss.mm.ii.

La qualifica di società sostanzialmente pubblica rende tuttavia più probabile (a priori e astrattamente) il verificarsi di condotte di peculato e di corruzione tra privati o di concussione.

Il contesto interno va comunque monitorato con costanza, proprio perché in questa specifica società il personale dedicato alle attività amministrative in ambito PTPCT, anticorruzione e trasparenza è esiguo e i compiti vengono accentrati su poche persone, le quali già sono onerate di altre attività istituzionali quotidiane.

L'uso dei finanziamenti pubblici e di altre erogazioni, motore dell'attività quotidiana, porta inoltre il contesto interno a doversi formare costantemente in materia, sia circa le richieste e rendicontazioni sia circa la formazione in materia di traffico di influenze illecite e corruzione.

Specificamente in questo contesto interno possono essere commessi altri illeciti, non strettamente ascrivibili a condotte corruttive o concussive, ma comunque illecite e foriere di cattiva reputazione e danni inerenti e conseguenti. Ci si riferisce alla errata applicazione di norme in materia di privacy e GDPR, ecc. Particolare attenzione va dunque prestata anche in merito ai reati informatici e alla corretta implementazione di un c.d. “sistema privacy” efficace, che tenga presente le peculiarità dell'attività della società.

La *maladministration* si può anche verificare in relazione a possibili risparmi di costo o carenza di formazione tali da concorrere a causare infortuni, nell'ambito di trasporti o di spostamenti per altri eventi.

Anche l'accesso abusivo a sistemi informatici costituisce tipicamente un aspetto da monitorare in questo particolare contesto.

Inoltre, nelle società simili a quella in esame, non sempre la natura giuridica dell'ente consente di comprendere appieno l'applicabilità delle norme che -via via- vengono emanate dal legislatore.

La funzione di RPCT, peraltro, agevola il controllo dei processi aziendali, della loro legalità e l'applicazione del codice sanzionatorio del CCNL, in stretta collaborazione con l'OdV dei MOG societari, redatti ai sensi e per gli effetti di cui al d.lgs. 231/2001.

La cultura dell'etica viene diffusa anche attraverso momenti formativi e diffusione della documentazione inerente a codice etico e di comportamento, procedure, istruzioni operative, audit, anche a sorpresa.

La mappatura dei processi, del contesto e dei rischi sarà comunque integrata e/o dettagliata in occasione della variazione dei processi o delle attività o funzioni aziendali e comunque secondo le indicazioni di ANAC.

Nel contesto interno è stata nominata la figura di responsabile anticorruzione, meglio definito Responsabile per la Prevenzione della Corruzione e (responsabile della) Trasparenza, o “RPCT”, figura ricoperta in questo ente dal Direttore.

In merito ai compiti attribuiti al RPCT e sue responsabilità si fa rinvio alla legge n. 190/2012 e ss.mm.ii., al d.lgs. 33/2013 e ss.mm.ii. e alle determinazioni e linee guida ANAC.

Più in dettaglio, si specifica che:

Requisiti

Il RPCT, nominato a norma dell’art. 1, comma 7, della Legge 190/2012, è individuato – se possibile - tra il personale con inquadramento dirigenziale a tempo indeterminato:

(a) in possesso dei requisiti di onorabilità e che abbia dato dimostrazione nel tempo di comportamento integerrimo;

(b) collocato, preferibilmente, in posizione apicale e privo di qualsiasi conflitto di interessi anche potenziale. A tal fine il RPCT non deve operare in modo diretto nelle aree aziendali a maggior rischio né essere gerarchicamente subordinato ai responsabili di tali aree.

L’incarico di RPCT ha natura aggiuntiva rispetto alle funzioni che il soggetto nominato già svolge nell’organizzazione aziendale e, salvo diverse esigenze motivate, ha durata minima di **tre anni** decorrenti dall’approvazione del PTPCT successivo alla nomina.

Ai sensi degli orientamenti ANAC 2022, nell’attribuzione dell’incarico di RPCT si dovrebbe prevedere una sola proroga e la rotazione dell’incarico. Al riguardo, si segnala che in Uniontrasporti non è possibile prevedere la rotazione di tale incarico, dal momento che la pianta organica prevede un’unica funzione dirigenziale idonea a ricoprire tale ruolo.

Alla luce dei menzionati Orientamenti ANAC 2022, inoltre, devono essere definite misure per affrontare una temporanea e impreveduta assenza del RPCT, quale una procedura organizzativa interna che, sulla base di criteri prestabiliti, permetta di individuare in modo automatico il sostituto temporaneo del RPCT per il periodo di assenza.

Del pari, in caso di *vacatio* o impedimento non temporaneo del RPCT, deve essere tempestivamente nominato dall’organo amministrativo il nuovo RPCT.

Compiti

Al RPCT sono assegnati, in particolare, i compiti seguenti:

(a) elabora la proposta di PTPCT entro i termini previsti dalla normativa vigente. La proposta di Piano è formulata nel rispetto degli obiettivi strategici definiti dall’organo di indirizzo (Consiglio di Amministrazione) e dal Presidente a norma dell’art. 1, comma 8, della Legge 190/2012, sulla base delle informazioni e notizie rese dai Quadri e Responsabili - quali Referenti del RPCT e in coordinamento con il Modello Organizzativo e gestionale di cui al d.lgs.231/2001;

(b) verifica l’efficace attuazione e l’idoneità del PTPC e, a tal fine, redige nei termini di legge una relazione annuale col resoconto dell’efficacia delle misure di prevenzione;

(c) propone modifiche al PTPCT in caso di mutamenti dell’organizzazione o di accertamento di significative violazioni o di cambiamenti normativi;

- (d) svolge stabilmente un'attività di controllo sull'attuazione degli obblighi in materia di trasparenza quale misura di prevenzione obbligatoria atta ad assicurare la pubblicazione e l'accessibilità totale alle informazioni, dati e documenti a norma del D.Lgs n. 33/2013 anche attraverso l'implementazione tecnica e tecnologica e l'aggiornamento della sezione "Amministrazione Trasparente" del sito istituzionale e l'esercizio dell'accesso civico;
- (e) definisce il piano formativo individuando le diverse tipologie di formazione e il personale interessato;
- (f) presenta, su proposta e d'intesa con il Referente competente ove applicabile, il piano di rotazione degli incarichi negli uffici preposti allo svolgimento delle attività nel cui ambito è più elevato il rischio che siano commessi reati di corruzione ovvero adotta misure alternative;
- (g) cura la diffusione della conoscenza del codice etico e il monitoraggio sulla sua attuazione;
- (h) segnala - a norma dell'art. 1, c. 14, della Legge 190/2012 - i casi di mancato rispetto delle misure di prevenzione del PTPCT e di inadempimento, ritardato adempimento o adempimento parziale degli obblighi di pubblicazione al Legale Rappresentante e/o all'OdV;
- (i) presenta denuncia alla competente autorità giudiziaria ove riscontri fatti che rappresentano notizia di reato o suscettibili di dar luogo a responsabilità amministrativa;
- (j) vigila sull'applicazione delle norme in materia di inconfiribilità e incompatibilità degli incarichi.

Poteri

Al RPCT sono assegnati idonei e congrui poteri per lo svolgimento dell'incarico con autonomia ed effettività, ivi inclusi i poteri di vigilanza sull'attuazione effettiva delle misure previste nel PTPC.

A tal fine, il RPCT:

- effettua controlli sulle procedure e sui processi aziendali che abbiano impatto in materia di anticorruzione e trasparenza, proponendo le modifiche ritenute necessarie e, nel caso di mancata attuazione, segnala l'inadempimento al Legale Rappresentante e/o al Collegio Sindacale;
- collabora con le strutture aziendali competenti alla redazione delle procedure aziendali che abbiano impatto in materia di anticorruzione e trasparenza.
- Per l'espletamento dei propri compiti il RPCT dispone della libertà di accesso senza limitazioni alle informazioni aziendali rilevanti per le proprie attività di indagine, analisi e controllo; può richiedere qualsiasi informazione per le attività di competenza, a qualunque funzione aziendale, che è tenuta a rispondere.

Al RPCT non competono poteri sanzionatori, tranne quelli relativi alle inconfiribilità di cui al d.lgs. 39/2013.

Flussi Informativi

Il RPCT garantisce idonei flussi informativi atti a supportare gli organi di controllo e vigilanza nei rispettivi compiti. In particolare, il RPCT:

- riferisce al Legale Rappresentante con cadenza semestrale, sull'attività svolta in relazione all'incarico conferito;
- informa tempestivamente il Legale Rappresentante, il Collegio Sindacale e l'OdV di eventuali problematiche ritenute significative, emerse nello svolgimento delle proprie attività.

Raccordo tra RPCT e DPO

Il RPCT si raccorda ed è supportato dal DPO per gli aspetti afferenti al trattamento dei dati personali e, in particolare, per quelli afferenti all'assolvimento degli oneri di pubblicazione e dell'accesso civico generalizzato di cui al D.lgs. n. 33/2013.

Tale raccordo è volto a garantire il corretto bilanciamento tra la trasparenza, intesa come accessibilità totale alle informazioni, dati e documenti detenuti dall'ente e il diritto di tutela dei dati personali. Ciò per assicurare alla persona l'effettivo diritto di conoscere e il contestuale diritto di non far conoscere.

Il DPO, nell'ambito del ruolo assunto e dell'indipendenza dello stesso, ha un dovere di supporto del RPCT al quale fornisce, spontaneamente o su richiesta di quest'ultimo, indicazioni e pareri.

Raccordo tra RPCT e OdV 231

RPCT e OdV 231 operano in modo coordinato evitando sovrapposizioni, inefficienze organizzative e duplicazioni di controlli.

Nel rispetto dell'autonomia e indipendenza propria, RPCT e OdV 231 cooperano nell'ambito:

- del processo di risk management per assicurare il necessario allineamento alle strategie dell'azienda in una logica di gestione integrata e continuativa del rischio;
- delle procedure che applicano i "protocolli" di controllo previsti nel PTPC e nel Modello con riferimento alla prevenzione dei reati contro la PA e alla corruzione anche tra privati. In merito, si rileva che RPCT e OdV 231 gestiscono in modo congiunto il processo di whistleblowing al fine di rafforzare la capacità dell'ente di far emergere gli eventuali fenomeni corruttivi o di cattiva amministrazione mediante l'utilizzo del sistema informativo adottato a tutela del dipendente che effettua la segnalazione;
- della definizione di flussi informativi integrati, relativamente all'ambito di interesse comune ai due organismi di controllo, sia con l'ente, sia tra gli stessi. Inoltre, ciascun Organismo si avvale delle verifiche indipendenti effettuate dall'altro e delle informazioni ricevute dalle Unità Organizzative.

Queste interazioni, favorite anche attraverso incontri periodici tra i due organismi e con le Unità Organizzative interessate, supportano la definizione e conduzione congiunta del programma dei controlli, evitando la duplicazione delle attività nell'ambito delle aree di interesse comune.

Personale Dipendente

Tutti i dipendenti operano al fine di rafforzare la cultura della legalità e di creare un contesto sfavorevole alla corruzione.

A tal fine, ciascun dipendente ha il dovere di osservare le misure di prevenzione contenute nel PTPC e le disposizioni comportamentali del Codice Etico e provvede a segnalare comportamenti che possano configurarsi come illeciti o, comunque, non eticamente corretti.

Ferma restando la segnalazione all'Autorità giudiziaria competente, l'ente ha adottato e messo a disposizione del proprio personale un sistema informatizzato di "whistleblower" che permette la trasmissione delle segnalazioni nel pieno rispetto della riservatezza del segnalante mediante accesso al portale <https://uniontrasporti.whistleblowing.it>

L'ente, al fine di facilitare la segnalazione dell'illecito, ha previsto la possibilità di inviare la segnalazione anche in formato cartaceo, oppure via mail indirizzandola a rpct@uniontrasporti.it.

Coordinamento tra gli obblighi di legge e gli obiettivi

Gli obblighi in materia di prevenzione della corruzione e trasparenza:

- a) costituiscono obiettivo organizzativo e, quindi, di tutto il personale dipendente;
- b) sono integrati negli obiettivi individuali oggetto di valutazione anche ai fini della corresponsione di eventuali indennità di risultato.

11.2. La mappatura dei procedimenti e processi e l'analisi dei rischi (*risk assessment*)

Vedasi allegato 1 al presente PTPCT, dove sono contenuti:

- mappatura dei processi dell'ente;
- mappa dei procedimenti amministrativi;
- mappatura delle attività svolte;
- valutazione del rischio di *maladministration*;
- trattamento del rischio;
- indicazione delle misure di prevenzione "specifiche" e di mitigazione dei rischi;
- monitoraggio e programmazione pluriennale.

11.3. Obiettivi strategici e programmazione delle misure anticorruzione

Per lo svolgimento delle attività nell'ottica di evitare fenomeni di *maladministration*, UNIONTRASPORTI ha deliberato, da parte del CdA, **obiettivi strategici in materia di trasparenza e anticorruzione**, ai sensi dell'art. 1, co. 8, l. 190/2012, dei PNA 2016 e seguenti, della delibera n. 1134 del 2017, delle Linee Guida ANAC 2016 del 29 dicembre 2016, rubricate "*Prime linee guida recanti indicazioni sull'attuazione degli obblighi di pubblicità, trasparenza e diffusione di informazioni contenute nel d.lgs. 33/2013 come modificato dal d.lgs. 97/2016*".

In dettaglio, gli **obiettivi strategici in materia di prevenzione della corruzione** sono:

- **evitare** non solo corruzione, concussione, **altri reati** contro la PA e corruzione tra privati, **ma anche *mala gestio* o *maladministration***;
- prevenire condotte di per sé lecite, ma parte di un più vasto disegno illecito (assunzione dipendenti, sponsorizzazioni, consulenze quali contropartite di più vasti disegni corruttivi);
- **rendicontare trasparentemente** la propria attività alla cittadinanza e altri stakeholder;
- prevedere un costante **coordinamento tra gli obiettivi strategici anticorruzione** con quelli in materia di "trasparenza", contenuti nel MOG unito al PTPCTT e gli obiettivi degli altri documenti di natura programmatica e strategico-gestionale.

- **promuovere maggiori livelli di trasparenza (art. 10, c. 3, d.lgs. 33/2013), pubblicando documenti e/o dati non obbligatori**, nel rispetto delle previsioni a tutela dei dati personali, di cui al GDPR 679/2016, al D.Lgs. 10 agosto 2018, n. 101 e all'art. 7 bis del D.lgs. 33/2013.
- **mantenere una formazione anticorruzione aggiornata sia ad apicali sia a persone sottoposte.**

Le **soluzioni organizzative** idonee ad assicurare l'adempimento degli obblighi anticorruzione sono:

- Predisposizione di relazione periodica per l'organo di indirizzo (CdA), parte integrante della Relazione sul governo societario, da parte del RPCT, per comprendere eventuali disfunzioni riscontrate inerenti all'attuazione delle misure di prevenzione e di trasparenza;
- Organizzazione di attività di risposta all'accesso agli atti in modo da minimizzare l'impatto economico finanziario;
- Organizzazione di attività di risposta all'accesso agli atti in modo da minimizzare i tempi di lavorazione e risposta;
- Attivazione di **procedure** per la costante mappatura dei processi, per la loro valutazione (*risk assessment*) e per l'individuazione delle misure idonee al loro successivo trattamento e attuazione (*audit e gap analysis e action plan*).
- Monitoraggio dell'applicabilità del deliberato Codice di comportamento dei dipendenti, da parte del RPCT, tramite audit annuali e analisi dei flussi informativi rilevanti tra RPCT e OdV, con verifica dei report di audit e della relazione annuale del RPCT e dell'OdV.
- Definizione di criteri generali per il conferimento di incarichi, nonché i criteri per l'autorizzazione degli incarichi extra-istituzionali, in adesione a quanto verrà stabilito dai Regolamenti di cui all'articolo 53, comma 3 bis, del d.lgs. n. 165/2001.
- Avvio di forme di monitoraggio, anche informatiche, sull'implementazione del P.T.P.C., tramite audit semestrali con rendicontazione in relazione annuale del RPC e, se ritenuto saliente ai fini del d.lgs. 231/2001, trasmissione all'OdV.
- Monitoraggio del canale *whistleblowing* (come da istruzioni ANAC) anche in relazione a eventuali misure discriminatorie dirette o indirette nei confronti del RPC (da parte della Direzione e del RPC, con invio flussi informativi semestrali all'OdV).
- Diffusione di comunicato interno in cui si invitano tutti i soggetti responsabili di processi o di procedure a fornire massima collaborazione al RPCT.
- Eventuali atti ufficiali di organizzazione interna o nomine/modifica mansionari, ai fini di garantire precise responsabilità in materia di invio periodico di flussi informativi alla RPCT.
- Partecipazione a **corsi di formazione** in una delle materie che consentono anche indirettamente di prevenire sostanzialmente la *maladministration* (almeno 1 corso ogni due anni, somministrato da interni o da esterni, previa firma foglio partecipazione e questionario comprensione, conservati presso la sede legale).

Più in dettaglio, le **misure “minime” anticorruzione**, progettate sulla base del *risk assessment* specifico, sono le seguenti:

Rendicontazione del programma 2021-23 - Tabella di monitoraggio delle **misure obbligatorie, generali e trasversali** in relazione ai rischi rilevanti (con aree, azioni, obiettivi, indicatori, valore target, valore consuntivo, delta, ipotesi successiva o di miglioramento):

Aree	Obiettivi	Azioni e descrizione relative alle “ <i>misure minime</i> ” generali trasversali (FASI o MODALITA’ di attuazione)	Indicatore	Obiettivo 2021	Consuntivo 31.12.2021	Respons.
PTPCT (n. 1 det. ANAC 1134/17)	Individuazione e gestione dei rischi di corruzione	Migliorare la mappatura aree e aggiornamento del “contesto” (int. e est.)	Numero di aree aggiuntive	+1	+1	RPCT
PTPCT (n. 2 det. ANAC 1134/17)	Sistema dei controlli	Scambio flussi informativi tra OdV e RPCT	Numero flussi informativi scambiati	+1	+1	RPCT
PTPCT (n. 3 det. ANAC 1134/17)	Codice di comportamento	Monitoraggio e mappatura sanzioni	Numero richiami discipl. Verbalizzati	+1	NA	Consiglio (CdA) + Direttore
PTPCT (n. 4 det. ANAC 1134/17)	Inconferibilità specifiche per gli incarichi di amministratore e per gli incarichi dirigenziali	Inserimento clausole nei contratti di conferimento incarico; controllo dichiarazioni rese da amministratori e da dirigenti; vigilanza da parte RPCT	Numero di verifiche	100%	100% Misura attuata tramite controllo indiretto	RPCT (e Organo di indirizzo/CdA relativamente alla nomina del Direttore)
PTPCT (n. 5 det. ANAC 1134/17)	Incompatibilità specifiche per gli incarichi di amministratore e per gli incarichi dirigenziali (da effettuare ogni anno)	Inserimento clausole nei contratti di conferimento incarico; controllo dichiarazioni rese da amministratori e da dirigenti; vigilanza da parte RPCT	Numero di verifiche	100%	100% Misura attuata tramite controllo indiretto	RPCT
PTPCT (n. 6 det. ANAC 1134/17)	Attività successiva alla cessazione del rapporto di lavoro dei dipendenti pubblici	Inserimento clausola negli interPELLI o contratti; firma clausola da parte dipendenti/ consulenti ; controllo dichiarazioni rese da dipendenti/ consulenti . Clausola per Consiglieri e Direttore alla cessazione dell’incarico di sottoscrivere una dichiarazione con la quale si impegnano al divieto di <i>pantouflage</i> allo scopo di evitare contestazioni in ordine alla mancata conoscibilità della norma (cfr. PNA 2019).	Numero di verifiche	+1	+1 NA per consiglieri e direttore (nessuna cessazione di incarico nell’anno 2021)	RPCT
PTPCT (n. 7 det. ANAC 1134/17)	Formazione	Formazione in materia di anticorruzione, MOG 231 e codice sanzionatorio	Numero ore/uomo formazione	+1	+1	Direttore

Aree	Obiettivi	Azioni e descrizione relative alle "misure minime" generali trasversali (FASI o MODALITA' di attuazione)	Indicatore	Obiettivo 2021	Consuntivo 31.12.2021	Respons.
PTPCT (n. 8 det. ANAC 1134/17)	Tutela del dipendente che segnala illeciti	Aggiornamento procedura. Eventuale predisposizione sito web mediante software ANAC	n. procedure o canali web	Monitoraggio	Monitoraggio effettuato – viene utilizzata la piattaforma Transparency	RPCT
PTPCT (n. 9 det. ANAC 1134/17)	Rotazione o misure alternative	In alternativa alla rotazione: "segregazione delle funzioni", con attribuzione (a soggetti diversi) dei compiti di: a) istruttorie e accertamenti; b) adozione decisioni; c) attuazione decisioni prese; d) verifiche.	Numero decisioni collegiali (CDA) anziché meramente monocratiche del Direttore	+1	+1	Direttore
L.G. ANAC n. 215/2019 Art. 7 legge 69/2015)	Rotazione straordinaria	Avvio tempestivo del procedimento di valutazione e, se del caso, trasferimento di ufficio o di sede o attribuzione di altro incarico in caso di avvio procedimento penale o disciplinare per reati previsti da L.G. ANAC su rotazione straordinaria n. 215/2019 (per reati di cui all'art. 7 legge 69/2015)	n. rotazioni o procedimenti	0	NA	Direttore
PTPCT (n. 10 det. ANAC 1134/17)	Monitoraggio	Il RPCT svolge annualmente specifici audit relativi all'applicazione del PTPCT e delle misure ivi indicate. Tecniche: analisi dei flussi informativi con campionamento statistico e secondo standard ISO 19011. Redazione report specifici per ogni audit, con GAP analysis e Action Plan e successivo <i>follow up</i> . Redazione relazione annuale del RPCT. Possibilmente: nomina "internal audit".	Numero di audit specifici	+1 da parte RPCT	+ 1	RPCT
PTPCT e legge n. 97/2001	Protezione e immagine e dell'imparzialità dell'ente o società e PA	Applicazione delle misure previste dalla legge n. 97/2001 relative all'ipotesi di rinvio a giudizio dei dipendenti per reati previsti nell'art. 3 comma 1 L. 97/2001 (reati contro la PA). Trasferimenti d'ufficio o di sede o attribuzione di incarico differente	n. contestazioni e n. trasferimenti	100%	NA	Direttore
Art. 35 bis d.lgs. 165/2001	Ipotesi straordinaria di inconferibilità	Divieto di far parte di commissioni di gara o di reclutamento del personale o di attribuzione incarichi di carattere operativo con gestione di risorse finanziarie (per reati di cui al titolo II, capo I, libro II del Codice Penale)	Numero di divieti	100%	NA	Direttore

Aree	Obiettivi	Azioni e descrizione relative alle "misure minime" generali trasversali (FASI o MODALITA' di attuazione)	Indicatore	Obiettivo 2021	Consuntivo 31.12.2021	Respons.
Art. 1 c. 17 legge 190/2012	Integrità dell'ente e dei fornitori	Previsione di protocollo di legalità o patti di integrità da inserire negli avvisi di gara o lettere di invito e stipula di patti di integrità tra ente e fornitori (requisiti soggettivi di partecipazione)	Numero stipula patti con fornitori	(*) ipotesi di applicazione nel 2020/1	Misura attuata – obiettivo raggiunto	Direttore
***	***	***	***	***		***
Trasparenza <i>Class action</i>	Trasparenza nei confronti dell'utenza	Riportare eventuali notizie di ricorsi in giudizio proposto dai titolari di interessi giuridicamente rilevanti	n. sentenze di definizione del giudizio; n. misure adottate in ottemperanza alla sentenza	0	NA	Direttore

Programma 2022-2024 - Tabella di programmazione e di monitoraggio delle **misure obbligatorie, generali e trasversali** in relazione ai rischi rilevanti (con aree, azioni, obiettivi, indicatori, valore target, valore consuntivo, delta, ipotesi successiva o di miglioramento):

Aree	Obiettivi	Azioni e descrizione relative alle "misure minime" generali trasversali (FASI o MODALITA' di attuazione)	Indicatore	Obiettivo 2022	Respons.
PTPCT (n. 1 det. ANAC 1134/17)	Individuazione e gestione dei rischi di corruzione	Migliorare la mappatura aree e aggiornamento del "contesto" (int. e est.)	Monitoraggio sulla mappatura ridefinita e al momento completa	+ 1 controllo di monitoraggio su completezza mappatura	RPCT
PTPCT (n. 2 det. ANAC 1134/17)	Sistema dei controlli	Scambio flussi informativi tra OdV e RPCT	Numero flussi informativi scambiati	+1	RPCT
PTPCT (n. 3 det. ANAC 1134/17)	Codice di comportamento	Monitoraggio e mappatura sanzioni	Numero richiami discipl. Verbalizzati	+1	Consiglio (CdA) + Direttore
PTPCT (n. 4 det. ANAC 1134/17)	Inconferibilità specifiche per gli incarichi di amministratore e per gli incarichi dirigenziali	Inserimento clausole negli atti di conferimento incarico; controllo dichiarazioni rese da amministratori e da dirigenti; vigilanza da parte RPCT	Verifica tramite casellario giudiziale al rinnovo dei componenti del CdA e/o dei dirigenti	100%	RPCT (e Organo di indirizzo/CdA relativamente alla nomina del Direttore)
PTPCT (n. 5 det. ANAC 1134/17)	Incompatibilità specifiche per gli incarichi di amministratore e per gli incarichi dirigenziali (da effettuare ogni anno)	Inserimento clausole negli atti di conferimento incarico; controllo dichiarazioni rese da amministratori e da dirigenti; vigilanza da parte RPCT	Verifiche a campione sulle cariche rivestite	+1	RPCT

Aree	Obiettivi	Azioni e descrizione relative alle "misure minime" generali trasversali (FASI o MODALITA' di attuazione)	Indicatore	Obiettivo 2022	Respons.
PTPCT (n. 6 det. ANAC 1134/17)	Attività successiva alla cessazione del rapporto di lavoro dei dipendenti pubblici	Inserimento clausola negli interpellanti o contratti; firma clausola da parte dipendenti/ consulenti ; controllo dichiarazioni rese da dipendenti/ consulenti . Clausola per Consiglieri e Direttore alla cessazione dell'incarico di sottoscrivere una dichiarazione con la quale si impegnano al divieto di <i>pantouflage</i> allo scopo di evitare contestazioni in ordine alla mancata conoscibilità della norma (cfr. PNA 2019).	Numero di verifiche	+1	RPCT
PTPCT (n. 7 det. ANAC 1134/17)	Formazione	Formazione in materia di anticorruzione, MOG 231 e codice sanzionatorio	Numero ore/uomo formazione	+1	Direttore
PTPCT (n. 8 det. ANAC 1134/17)	Tutela del dipendente che segnala illeciti	Monitoraggio costante casella email RPCT	n. monitoraggi/mese	+1	RPCT
PTPCT (n. 9 det. ANAC 1134/17)	Rotazione o misure alternative	In alternativa alla rotazione: "segregazione delle funzioni", con attribuzione (a soggetti diversi) dei compiti di: a) istruttorie e accertamenti; b) adozione decisioni; c) attuazione decisioni prese; d) verifiche.	Numero decisioni collegiali (CDA) anziché meramente monocratiche del Direttore	+1	Direttore
L.G. ANAC n. 215/2019 Art. 7 legge 69/2015)	Rotazione straordinaria	Avvio tempestivo del procedimento di valutazione e, se del caso, trasferimento di ufficio o di sede o attribuzione di altro incarico in caso di avvio procedimento penale o disciplinare per reati previsti da L.G. ANAC su rotazione straordinaria n. 215/2019 (per reati di cui all'art. 7 legge 69/2015)	n. rotazioni o procedimenti	100%	Direttore
PTPCT (n. 10 det. ANAC 1134/17)	Monitoraggio	Il RPCT svolge annualmente specifici audit relativi all'applicazione del PTPCT e delle misure ivi indicate. Redazione relazione annuale del RPCT	Numero di audit specifici	+1 da parte RPCT	RPCT
PTPCT e legge n. 97/2001	Protezione immagine e dell'imparzialità dell'ente o società e PA	Applicazione delle misure previste dalla legge n. 97/2001 relative all'ipotesi di rinvio a giudizio dei dipendenti per reati previsti nell'art. 3 comma 1 L. 97/2001 (reati contro la PA). Trasferimenti d'ufficio o di sede o attribuzione di incarico differente	n. contestazioni e n. trasferimenti	100%	Direttore

Aree	Obiettivi	Azioni e descrizione relative alle “misure minime” generali trasversali (FASI o MODALITA’ di attuazione)	Indicatore	Obiettivo 2022	Respons.
Art. 35 bis d.lgs. 165/2001	Ipotesi straordinaria di inconferibilità	Divieto di far parte di commissioni di gara o di reclutamento del personale o di attribuzione incarichi di carattere operativo con gestione di risorse finanziarie (per reati di cui al titolo II, capo I, libro II del Codice Penale)	Numero di divieti	100%	Direttore
Art. 1 c. 17 legge 190/2012	Integrità dell’ente e dei fornitori	Previsione di protocollo di legalità o patti di integrità da inserire negli avvisi di gara o lettere di invito e stipula di patti di integrità tra ente e fornitori (requisiti soggettivi di partecipazione)	Numero stipula patti con fornitori	100%	Direttore
***	***	***	***	***	***

A fronte dell’analisi effettuata negli anni passati, sono state individuate alcune misure idonee a diminuire l’esposizione al rischio di *maladministration*, sia fra quelle prescritte come **generali/trasversali** dal P.N.A di ANAC (ex “misure obbligatorie”), sia altre **misure c.d. “specifiche”** (ex “misure ulteriori”), che l’Ente sta già applicando o che intende attuare nel triennio in esame, in maggiore connessione al report di *risk assessment* e alle cause potenziali di illecito ivi elencate.

Si specifica che il rischio, rispetto ai PTPCT precedenti, viene gestito con l’inserimento di diversi nuovi presidi, quali nuovi controlli nonché un miglioramento continuo anche in materia di trasparenza.

Rotazione straordinaria: nel corso del **2022**, come previsto nel precedente PTPCT, viene disposto che l’Ente possa adottare provvedimenti motivati per la valutazione della sussistenza dei presupposti di applicazione della misura di “rotazione straordinaria”, di cui all’art. 16, comma 1, lettera l-quater, del d.lgs.165 del 2001 e s.m.i., vale dire, nel caso in cui si all’interno dell’ente siano commesse, da parte dei dipendenti e dirigenti, interni ed esterni, in servizio a tempo indeterminato ovvero con contratti a tempo determinato, “*condotte di natura corruttiva*” . L’Ente, nell’applicazione di tale misura, fa riferimento a quanto precisato dall’ANAC nella Delibera n. 215 del 26 marzo 2019 (“*Linee guida in materia di applicazione della misura della rotazione straordinaria di cui all’art. 16, comma 1, lettera l quater, del d.lgs. n. 165 del 2001*”).

Circa la rotazione straordinaria, per l’anno 2022 è stato modificato l’obiettivo, inserendo il valore 100% rispetto agli eventi verificatisi.

Conflitto di interessi - inconferibilità - incompatibilità: circa l’inconferibilità, per l’anno 2022 è stato modificato l’indicatore di monitoraggio, prevedendo che la verifica sulle dichiarazioni di insussistenza delle cause di inconferibilità, rese al momento del rinnovo dei componenti del CdA e/o dei dirigenti, venga svolta tramite richiesta del casellario giudiziale; circa l’incompatibilità, per l’anno 2022 è stato modificato l’indicatore di monitoraggio, prevedendo che la verifica sulle dichiarazioni annuali di insussistenza delle cause di incompatibilità venga svolta a campione sulle cariche rivestite.

Pantouflage: tale misura di prevenzione della corruzione viene attuata mediante acquisizione della relativa dichiarazione da parte dei fornitori e consulenti ai fini della verifica del possesso dei requisiti generali di

partecipazione, nonché mediante acquisizione della relativa dichiarazione in fase di selezione del personale e, in caso di dimissioni o cessazione dall'incarico, da parte dei soggetti apicali (acquisizione della dichiarazione di impegno a osservare il divieto di *Pantouflage* da parte dei Consiglieri di amministrazione e dal Direttore alla cessazione del rispettivo incarico).

Patti di integrità: la società ha sottoscritto il Patto di integrità di Regione Lombardia; pertanto, a tutti i fornitori e consulenti di Uniontrasporti viene richiesto di aderire a tale Patto.

Nel caso di specie, a seguito del completamento della mappatura del rischio, sono emersi processi a rischio “critico”, “elevato” e “medio”, come meglio specificato nell'allegato al PTPCT relativo al *risk assessment* (allegato 1 al presente MOG-PTPCT).

Nel suddetto allegato sono contenute anche le misure “ulteriori” o “specifiche” che, nella programmazione delle attività anti *maladministration*, sono volte a migliorare l'organizzazione e a diminuire i rischi residui.

Nel medesimo documento è contenuta anche la programmazione nonché i risultati del “monitoraggio” annuale dell'attuazione delle misure “specifiche”, con analisi degli scostamenti, rispetto dei termini, valutazione dell'efficacia, nuova misurazione del rischio residuo a ciò conseguente e statuizione dei nuovi obiettivi.

Per l'anno **2022**, le **misure specifiche** in materia di prevenzione della corruzione programmate sono le seguenti (vedasi allegato 1):

- 1) **aggiornamento del Regolamento di reclutamento del personale dipendente di Uniontrasporti**, con inserimento della nuova sezione relativa alla **disciplina della progressione orizzontale e verticale del personale dipendente**. Tale misura viene ritenuta necessaria a fronte dell'intervenuta esigenza di valorizzare la crescita del personale interno, adottando procedure che rispettino la normativa in materia di selezione del personale nelle società in controllo pubblico (art. 19 del d.lgs. 19 agosto 2016, n. 175), e, quindi, nel rispetto dei principi, anche di derivazione europea, di trasparenza, pubblicità e imparzialità e dei principi di cui all'articolo 35, comma 3, del decreto legislativo 30 marzo 2001, n. 165;
- 2) mantenimento della **formazione specifica in materia di anticorruzione e trasparenza** a tutte le aree aziendali;
- 3) **circa la carica di RPCT**, verrà individuata una figura sostitutiva che possa svolgere le funzioni di RPCT in caso di assenza temporanea del titolare dell'incarico.

11.3.1 Tutela del dipendente che segnala illeciti

Procedura di segnalazione e meccanismi di tutela dell'identità del segnalante, con protezione dell'anonimato (c.d. *Whistleblowing*)

UNIONTRASPORTI, al fine di dare efficace e concreta attuazione alle disposizioni del legislatore, recentemente innovate, e alla *ratio* sottesa alla normativa anticorruzione, ha provveduto all'istituzione di una procedura che consenta -attraverso una regolamentazione specifica- la gestione del processo di ricezione,

analisi e trattamento delle segnalazioni inviate o trasmesse dai dipendenti o da altri soggetti, anche in forma confidenziale o anonima.

UNIONTRASPORTI ritiene che il contrasto alla corruzione -in termini preventivi- possa essere affrontato sotto diversi aspetti. Tra questi le segnalazioni assumono grande rilevanza. Esse non solo consentono un'efficace repressione, ma manifestano soprattutto un coinvolgimento eticamente corretto e un'impostazione culturale che costituisce essa stessa il primo deterrente al fenomeno corruttivo. Si pone particolare attenzione al c.d. **whistleblowing**, ossia il meccanismo di denuncia da parte di membri (passati o attuali) di un'organizzazione di pratiche illegali, immorali o illegittime sotto il controllo dei loro datori di lavoro, individui o organizzazioni che hanno la facoltà di agire in merito. Esso costituisce un sistema di segnalazione già presente nel mondo anglosassone e introdotto, senza non poche critiche, nell'ordinamento giuridico nazionale.

Ispirandosi alle disposizioni ANAC del 2015 e, ancor prima, all'articolo 33 della Convenzione di Merida contro la corruzione e in attuazione dell'articolo 9 della Convenzione Civile sulla corruzione, la legge n. 190/2012 ha infatti introdotto nel D.lgs. n. 165/2001 l'articolo 54 bis, recentemente innovato dalla legge n. 179/2017, recante "*Disposizioni per la tutela degli autori di segnalazioni di reati o irregolarità di cui siano venuti a conoscenza nell'ambito di un rapporto di lavoro pubblico o privato (c.d. whistleblower)*", di cui si riporta il testo per opportuna diffusione:

"1. Il pubblico dipendente che, nell'interesse dell'integrità della pubblica amministrazione, segnala al responsabile della prevenzione della corruzione e della trasparenza di cui all'articolo 1, comma 7, della legge 6 novembre 2012, n. 190, ovvero all'Autorità nazionale anticorruzione (ANAC), o denuncia all'autorità giudiziaria ordinaria o a quella contabile, condotte illecite di cui è venuto a conoscenza in ragione del proprio rapporto di lavoro non può essere sanzionato, demansionato, licenziato, trasferito, o sottoposto ad altra misura organizzativa avente effetti negativi, diretti o indiretti, sulle condizioni di lavoro determinata dalla segnalazione. L'adozione di misure ritenute ritorsive, di cui al primo periodo, nei confronti del segnalante è comunicata in ogni caso all'ANAC dall'interessato o dalle organizzazioni sindacali maggiormente rappresentative nell'amministrazione nella quale le stesse sono state poste in essere. L'ANAC informa il Dipartimento della funzione pubblica della Presidenza del Consiglio dei ministri o gli altri organismi di garanzia o di disciplina per le attività e gli eventuali provvedimenti di competenza.

2. Ai fini del presente articolo, per dipendente pubblico si intende il dipendente delle amministrazioni pubbliche di cui all'articolo 1, comma 2, ivi compreso il dipendente di cui all'articolo 3, il dipendente di un ente pubblico economico ovvero il dipendente di un ente di diritto privato sottoposto a controllo pubblico ai sensi dell'articolo 2359 del codice civile. La disciplina di cui al presente articolo si applica anche ai lavoratori e ai collaboratori delle imprese fornitrici di beni o servizi e che realizzano opere in favore dell'amministrazione pubblica.

3. L'identità del segnalante non può essere rivelata. Nell'ambito del procedimento penale, l'identità del segnalante è coperta dal segreto nei modi e nei limiti previsti dall'articolo 329 del codice di procedura penale. Nell'ambito del procedimento dinanzi alla Corte dei conti, l'identità del segnalante non può essere rivelata fino alla chiusura della fase istruttoria. Nell'ambito del procedimento disciplinare l'identità del

segnalante non può essere rivelata, ove la contestazione dell'addebito disciplinare sia fondata su accertamenti distinti e ulteriori rispetto alla segnalazione, anche se conseguenti alla stessa. Qualora la contestazione sia fondata, in tutto o in parte, sulla segnalazione e la conoscenza dell'identità del segnalante sia indispensabile per la difesa dell'incolpato, la segnalazione sarà utilizzabile ai fini del procedimento disciplinare solo in presenza di consenso del segnalante alla rivelazione della sua identità.

4. La segnalazione è sottratta all'accesso previsto dagli articoli 22 e seguenti della legge 7 agosto 1990, n. 241, e successive modificazioni.

5. L'ANAC, sentito il Garante per la protezione dei dati personali, adotta apposite linee guida relative alle procedure per la presentazione e la gestione delle segnalazioni. Le linee guida prevedono l'utilizzo di modalità anche informatiche e promuovono il ricorso a strumenti di crittografia per garantire la riservatezza dell'identità del segnalante e per il contenuto delle segnalazioni e della relativa documentazione.

6. Qualora venga accertata, nell'ambito dell'istruttoria condotta dall'ANAC, l'adozione di misure discriminatorie da parte di una delle amministrazioni pubbliche o di uno degli enti di cui al comma 2, fermi restando gli altri profili di responsabilità, l'ANAC applica al responsabile che ha adottato tale misura una sanzione amministrativa pecuniaria da 5.000 a 30.000 euro. Qualora venga accertata l'assenza di procedure per l'inoltro e la gestione delle segnalazioni ovvero l'adozione di procedure non conformi a quelle di cui al comma 5, l'ANAC applica al responsabile la sanzione amministrativa pecuniaria da 10.000 a 50.000 euro. Qualora venga accertato il mancato svolgimento da parte del responsabile di attività di verifica e analisi delle segnalazioni ricevute, si applica al responsabile la sanzione amministrativa pecuniaria da 10.000 a 50.000 euro. L'ANAC determina l'entità della sanzione tenuto conto delle dimensioni dell'amministrazione o dell'ente cui si riferisce la segnalazione.

7. È a carico dell'amministrazione pubblica o dell'ente di cui al comma 2 dimostrare che le misure discriminatorie o ritorsive, adottate nei confronti del segnalante, sono motivate da ragioni estranee alla segnalazione stessa. Gli atti discriminatori o ritorsivi adottati dall'amministrazione o dall'ente sono nulli.

8. Il segnalante che sia licenziato a motivo della segnalazione è reintegrato nel posto di lavoro ai sensi dell'articolo 2 del decreto legislativo 4 marzo 2015, n. 23.

9. Le tutele di cui al presente articolo non sono garantite nei casi in cui sia accertata, anche con sentenza di primo grado, la responsabilità penale del segnalante per i reati di calunnia o diffamazione o comunque per reati commessi con la denuncia di cui al comma 1 ovvero la sua responsabilità civile, per lo stesso titolo, nei casi di dolo o colpa grave.”.

Sul punto, si osserva che la richiamata legge n. 179/2017, modificando l'art. 54 bis del D.lgs. 165 del 2001, ha esteso l'ambito soggettivo di applicazione dell'obbligo di previsione di strumenti che tutelino la riservatezza del dipendente che segnali illeciti, ricomprendendovi anche espressamente, tramite un ampliamento della nozione di dipendente pubblico, le società in controllo pubblico, quale è UNIONTRASPORTI.

Come già indicato in precedenza, infatti, il nuovo art. 54 bis del D.lgs. 165 del 2001, al comma 2, stabilisce che “*Ai fini del presente articolo, per dipendente pubblico si intende il dipendente delle amministrazioni pubbliche di cui all'articolo 1, comma 2, ivi compreso il dipendente di cui all'articolo 3, il dipendente di un*

ente pubblico economico ovvero **il dipendente di un ente di diritto privato sottoposto a controllo pubblico ai sensi dell'articolo 2359 del codice civile.** La disciplina di cui al presente articolo si applica anche ai lavoratori e ai collaboratori delle imprese fornitrici di beni o servizi e che realizzano opere in favore dell'amministrazione pubblica”.

Inoltre, UNIONTRASPORTI è soggetta - e osserva - la disciplina sul c.d. *whistleblowing*, recentemente introdotta, quale obbligo normativo per i soggetti privati ricadenti nell'ambito di applicazione del D.lgs. 231/2001, dall'art. 2 della predetta legge 179/2017.

Si riporta di seguito la disposizione di cui all'art. 2, legge citata:

1. All'articolo 6 del decreto legislativo 8 giugno 2001, n. 231, dopo il comma 2 sono inseriti i seguenti:

«2-bis. I modelli di cui alla lettera a) del comma 1 prevedono:

a) uno o più canali che consentano ai soggetti indicati nell'articolo 5, comma 1, lettere a) e b), di presentare, a tutela dell'integrità dell'ente, segnalazioni circostanziate di condotte illecite, rilevanti ai sensi del presente decreto e fondate su elementi di fatto precisi e concordanti, o di violazioni del modello di organizzazione e gestione dell'ente, di cui siano venuti a conoscenza in ragione delle funzioni svolte; tali canali garantiscono la riservatezza dell'identità del segnalante nelle attività di gestione della segnalazione;

b) almeno un canale alternativo di segnalazione idoneo a garantire, con modalità informatiche, la riservatezza dell'identità del segnalante;

c) il divieto di atti di ritorsione o discriminatori, diretti o indiretti, nei confronti del segnalante per motivi collegati, direttamente o indirettamente, alla segnalazione;

d) nel sistema disciplinare adottato ai sensi del comma 2, lettera e), sanzioni nei confronti di chi viola le misure di tutela del segnalante, nonché' di chi effettua con dolo o colpa grave segnalazioni che si rivelano infondate.

2-ter. L'adozione di misure discriminatorie nei confronti dei soggetti che effettuano le segnalazioni di cui al comma 2-bis può essere denunciata all'Ispettorato nazionale del lavoro, per i provvedimenti di propria competenza, oltre che dal segnalante, anche dall'organizzazione sindacale indicata dal medesimo.

2-quater. Il licenziamento ritorsivo o discriminatorio del soggetto segnalante è nullo. Sono altresì nulli il mutamento di mansioni ai sensi dell'articolo 2103 del codice civile, nonché' qualsiasi altra misura ritorsiva o discriminatoria adottata nei confronti del segnalante. È onere del datore di lavoro, in caso di controversie legate all'irrogazione di sanzioni disciplinari, o a dimensionamenti, licenziamenti, trasferimenti, o sottoposizione del segnalante ad altra misura organizzativa avente effetti negativi, diretti o indiretti, sulle condizioni di lavoro, successivi alla presentazione della segnalazione, dimostrare che tali misure sono fondate su ragioni estranee alla segnalazione stessa.».

Peraltro, si segnala che UNIONTRASPORTI - ancor prima delle disposizioni ANAC del 2015 (specifiche in materia di *whistleblowing*) e, più recentemente, delle modifiche normative apportate dalla legge 179 del 2017, sopra citata - aveva già adottato una procedura e una modulistica finalizzate a consentire l'esercizio di tale diritto, oltre ad aver somministrato ai dipendenti una formazione specifica in materia.

Nella procedura, attualmente adottata da UNIONTRASPORTI, sono identificati:

- le tipologie di segnalazioni ricevibili;

- canali di comunicazione utilizzabili per la trasmissione della segnalazione, anche da parte dei superiori gerarchici a cui il dipendente si è rivolto in prima istanza;
- meccanismi di tutela dell'anonimato per il segnalatore;
- le attività istruttorie (verifica preliminare, accertamento, audit, monitoraggio azioni correttive);
- archiviazione e conservazione della documentazione, tracciabilità;
- modalità di trattamento dei dati personali ai fini del reg. GDPR 679/2016 e D.lgs. n. 196/2003 e ss.mm.ii.;
- l'organo con responsabilità e potere di ricevere ed esaminare le denunce e/o indagini improprie.

UNIONTRASPORTI coglie l'occasione dell'adozione del presente Piano per ricordare ai dipendenti e amministratori il diritto/dovere di denunciare o riferire, in buona fede e sulla base di ragionevoli motivazioni, azioni e/o omissioni illecite o irregolarità di cui si è a conoscenza nelle attività della pubblica amministrazione.

Oltre alla procedura cartacea e del MOG, si segnala la possibilità di utilizzare la piattaforma informatica whistleblowing a disposizione su *WhistleblowingPA* (*Transparency International* Italia e Centro Hermes per la Trasparenza e i Diritti Umani e Digitali) all'indirizzo <https://uniontrasporti.whistleblowing.it>.

12. La “trasparenza” di cui al d.lgs. 33/2013 e ss.mm.ii.

La trasparenza, intesa come accessibilità totale delle informazioni concernenti l'organizzazione e l'attività delle pubbliche amministrazioni, costituisce un fondamentale mezzo di prevenzione della corruzione; il suo perseguimento impone infatti forme diffuse di controllo sul raggiungimento delle funzioni istituzionali e sull'utilizzo delle risorse pubbliche, limitando quindi il rischio che si realizzi una corruzione sistemica.

Nel D.lgs. n. 33/2013 e ss.mm.ii. il legislatore ha introdotto l'obbligo per ogni pubblica amministrazione di dotarsi di un Programma Triennale per la trasparenza e l'integrità (ora “Sezione Trasparenza”), nel quale definire le misure, i modi e le iniziative volti all'attuazione degli obblighi di pubblicazione previsti dalla normativa vigente.

La presente sezione sulla trasparenza costituisce atto organizzativo fondamentale dei flussi informativi necessari per garantire, all'interno di UNIONTRASPORTI, l'individuazione, elaborazione, trasmissione e pubblicazione dei dati, oggetto di pubblicazione obbligatoria e/o di pubblicazione “ulteriore”, nella sezione “Amministrazione Trasparente” del sito internet istituzionale, nonché atto organizzativo fondamentale per consentire l'esercizio del diritto di accesso civico semplice e generalizzato, di cui al D.lgs. 33/2013 e ss.mm.ii., e del diritto di accesso c.d. documentale, di cui alla legge 241/1990 e ss.mm.ii..

Il responsabile per la trasparenza (e anticorruzione) svolge stabilmente un'attività di controllo sull'adempimento degli obblighi di pubblicazione da parte dell'amministrazione, da caricare *on line* sul sito internet istituzionale, assicurandone la completezza, la chiarezza e l'aggiornamento, nonché segnalando all'organo di indirizzo politico e/o all'Autorità Nazionale Anticorruzione i casi di mancato o ritardato adempimento degli obblighi di pubblicazione. La scelta di unificare in un unico soggetto le competenze delle

figure di responsabile trasparenza e anticorruzione deriva nelle recenti disposizioni normative e interpretative di ANAC.

Nella presente sezione segue l'indicazione dei nominativi delle persone responsabili della trasmissione dei dati (art. 10, co. 1, d.lgs. 33/2013), intesi quali uffici tenuti all'individuazione e/o alla elaborazione dei dati, e di quelli cui spetta la trasmissione e la pubblicazione.

Si specifica che il dettaglio dei singoli obblighi di pubblicazione è contenuto nella più vasta tabella allegata al presente PTPCT (già allegato 1 della delibera ANAC n. 1134/2017).

Obiettivi strategici della trasparenza:

- mantenere una **formazione** costante sulla trasparenza, aggiornata sia ad apicali sia a persone sottoposte.
- prevedere un costante **coordinamento** tra gli obiettivi strategici in materia di “trasparenza” con quelli anticorruzione, contenuti nel PTPCT e gli obiettivi degli altri documenti di natura programmatica e strategico-gestionale.
- garantire l'**accessibilità totale** a informazioni/dati/documenti al fine di favorire una maggiore partecipazione informata della collettività alla mission e alle attività della società, promuovendo forme diffuse di controllo nel rispetto dei principi di buon andamento e imparzialità.

Obiettivi specifici 2022:

- inserimento delle **tempistiche interne** per la pubblicazione dei dati nella tabella degli adempimenti della trasparenza, di cui al d.lgs. n. 33/2013 (allegato 5 al PTPCT), nel rispetto delle tempistiche stabilite dalla normativa;
- inserimento nella tabella degli adempimenti trasparenza, di cui al d.lgs. 33/2013 (allegato 5 al PTPCT), dei **casi in cui non è possibile pubblicare i dati previsti dalla normativa in quanto non pertinenti** rispetto alle caratteristiche organizzative o funzionali di Uniontrasporti (casi di **non applicabilità** degli obblighi di pubblicazione);
- aggiornamento della **formazione specifica in materia di trasparenza** (l'obiettivo 2021 è stato conseguito e la misura è ritenuta efficace);

Destinatari:

- Personale
- CdA e Collegio dei Sindaci
- OdV
- Consulenti e collaboratori
- Titolari di contratti di fornitura.

Responsabilità dirette:

- **RPCT**, attraverso la definizione degli obblighi di pubblicazione di cui all'Allegato al presente PTPCT che ne costituisce parte integrante e sostanziale;

- **Responsabili dei flussi informativi al RPCT** di cui sopra, titolari delle informazioni/dati/documenti da pubblicare nei termini e con le modalità di cui al D.lgs. n. 33/2013 nella sezione “Società trasparente” del sito internet di UNIONTRASPORTI;
- **DPO**, per gli aspetti di competenza.

Responsabilità e ruoli:

Di seguito vengono elencate le **persone responsabili dei “flussi informativi” al RPCT**, ai fini della pubblicazione *on line* dei dati nella sezione “Amministrazione Trasparente”, posta nel sito web istituzionale:

- **RPCT**: Responsabile primario della trasparenza e anticorruzione: **Direttore (Fontanili)**
- Responsabile operativo: **Fontanili per personale, amministrazione e organi; Martello per acquisti, ICT e DPO**, per elaborare il dato e addetto alla trasmissione dell’informazione su portale e pubblicazione *on line*.
- Soggetto preposto all’iscrizione e all’aggiornamento dei dati (**RASA**) nell’Anagrafe unica delle stazioni appaltanti (AUSA): **Fontanili**.
- Responsabili secondari dei flussi informativi verso il Direttore, in ambito **amministrativo/contrattuale: Martello**.
- Responsabili secondari dei flussi informativi verso il Direttore, in ambito **gare e appalti: Martello**
- Responsabili secondari dei flussi informativi verso il Direttore, in ambito **concorsi e assunzione di personale: Fontanili**
- Responsabili secondari dei flussi informativi verso il Direttore, in ambito **inconferibilità/incompatibilità: RPCT** (detentore del dato).
- Responsabili secondari dei flussi informativi verso il Direttore, in ambito **Qualità-Ambiente-Sicurezza: (consulente esterno RSPP): Arch. Elia Santoro**
- Responsabile della pubblicazione effettiva *on line*: **Martello**.

Ciascuna persona **responsabile dei flussi informativi al RPCT** relativamente all’area di propria competenza:

- concorre al processo di elaborazione, aggiornamento e controllo del PTPCT. A tal fine:
- fornisce al RPCT le informazioni necessarie per l’individuazione delle aree nell’ambito delle quali è più elevato il rischio corruzione e di ogni mutamento nell’organizzazione o nell’attività della propria struttura, comunicandogli i dati utili per la costante verifica e aggiornamento del PTPCT;
- individua e segnala al RPCT il personale che opera nelle strutture rientranti nelle aree a rischio corruzione, da inserire nei programmi formativi specifici;
- avanza proposte e applica la rotazione del personale esposto al rischio corruzione implementando, ove non possibile, adeguate misure alternative;
- svolge stabilmente un’attività di controllo sull’attuazione del PTPCT e del Codice Etico da parte dei propri collaboratori e nelle attività di competenza;
- assicura l’assolvimento degli obblighi di trasparenza a norma del d.lgs. n. 33/2013 pubblicando, nei termini e con le modalità di legge, l’informazione, il dato e il documento richiesto nella sezione

“Amministrazione trasparente” del sito istituzionale di UNIONTRASPORTI. A fronte dell’obbligo a carico di UNIONTRASPORTI di pubblicare i documenti, le informazioni e i dati prescritti dal decreto legislativo n.33 del 2013 corrisponde il diritto di chiunque di richiedere i medesimi, nei casi in cui sia stata omessa la loro pubblicazione. In allegato si riportano gli obblighi di pubblicazione e il nominativo del Referente responsabile;

- concorre al procedimento di accesso civico e/o generalizzato come regolamentato attraverso apposite disposizioni aziendali, a norma degli articoli 5 e 5 bis del d.lgs. n. 33/2013.

Ripetute violazioni delle misure di prevenzione previste dal PTPCT ovvero degli oneri di pubblicazione costituiscono illecito disciplinare a norma dell’art. 1 comma 14 della L. 190/2012.

I **termini** entro i quali si prevede l’effettiva pubblicazione di ciascun dato sono contenuti nella tabella allegata relativa alla trasparenza.

Misure organizzative relative alla trasparenza:

Rendicontazione misure 2021

Aree	Obiettivi	Azioni	Indicatori	Nuovo obiettivo 2021	Rendiconto
MOG sezione trasparenza	Mantenere una formazione costante su “trasparenza” aggiornata sia ad apicali sia a persone sottoposte Responsabile: RPCT	Corsi di formazione	h/uomo	+1	+1
MOG sezione trasparenza	Coordinamento costante tra gli obiettivi strategici in materia di “trasparenza” con quelli anticorruzione, contenuti nel PTPCT e gli obiettivi degli altri documenti di natura programmatica e strategico-gestionale. Responsabile: RPCT	Riunioni tra Direzione, RPCT e OdV dei MOG 231 e altri/e responsabili dei flussi informativi e responsabile pubblicazione <i>on line</i>	Valore assoluto	+1	+1

Nella presente sezione si riportano le misure organizzative volte a migliorare la trasparenza e l’integrità di UNIONTRASPORTI nell’anno 2022:

Aree	Obiettivi	Azioni	Indicatori	Nuovo obiettivo 2022
Sezione trasparenza	Mantenere una formazione costante su “trasparenza” aggiornata sia ad apicali sia a persone sottoposte Responsabile: RPCT	Corsi di formazione	h/uomo	+1
Sezione trasparenza	Migliorare gli adempimenti alle norme relative alla trasparenza Responsabile: RPCT	Inserimento delle tempistiche interne per la pubblicazione dei dati nella tabella degli adempimenti trasparenza, di cui al d.lgs. 33/2013 (allegato 5 al PTPCT) nel rispetto delle tempistiche stabilite dalla normativa.	Valore assoluto	+1

Aree	Obiettivi	Azioni	Indicatori	Nuovo obiettivo 2022
Sezione trasparenza	Migliorare gli adempimenti alle norme relative alla trasparenza Responsabile: RPCT	Inserimento nella tabella degli adempimenti trasparenza, di cui al d.lgs. 33/2013 (allegato 5 al PTPCT), dei casi in cui non è possibile pubblicare i dati previsti dalla normativa in quanto non pertinenti rispetto alle caratteristiche organizzative o funzionali di Uniontrasporti (casi di non applicabilità degli obblighi di pubblicazione)	Valore assoluto	+1

Controlli:

Il RPCT provvede a:

- svolgere stabilmente un'attività di controllo sull'attuazione degli obblighi in materia di trasparenza quali misura di prevenzione obbligatoria atta ad assicurare la pubblicazione e l'accessibilità totale alle informazioni, dati e documenti a norma del D.lgs. n. 33/2013;
- segnalare -a norma dell'art. 1, c. 14, della Legge 190/2012- i casi di mancato rispetto delle misure di prevenzione del PTPCT e di inadempimento, ritardato adempimento o adempimento parziale degli obblighi di pubblicazione all'ufficio disciplinare, Direzione e Consiglio di Amministrazione, competente circa l'applicazione del sistema disciplinare.

12.1. Accesso civico semplice, accesso civico generalizzato (D.lgs. 33/2013) e accesso documentale agli atti (L. 241/90)

UNIONTRASPORTI si conforma a quanto previsto dalla delibera ANAC 1134/2017 e Linee Guida ANAC 1309 e 1310/2016 in materia di trasparenza e accesso civico semplice e accesso civico generalizzato.

Riferimenti normativi:

1. **Accesso civico semplice** ex art. 5 c.1. del D.lgs. 33/2013 modificato dal D.lgs. 97/2016: cfr. Linee guida ANAC sulla trasparenza, relative agli obblighi di pubblicazione di cui al D.lgs. 33/2013 (delibera ANAC n. 1310 del 2016 «Prime linee guida recanti indicazioni sull'attuazione degli obblighi di pubblicità, trasparenza e diffusione di informazioni contenute nel d.lgs. 33/2013 come modificato dal d.lgs. 97/2016»).
- Cfr. anche il regolamento per l'accesso civico semplice, generalizzato e documentale adottato dalla società.
2. **Accesso generalizzato** ex art. 5 c.2 del D.lgs. 33/2013 modificato dal D.lgs. 97/2016: cfr. Linee guida c.d. FOIA, relative all'accessibilità a documenti, non obbligatoriamente da pubblicare ai sensi del D.lgs. 33/2013, ma che devono essere disponibili su richiesta di utenti, nei limiti della legge, e/o documenti ulteriori, per i quali è decorso il termine quinquennale di conservazione e pubblicazione obbligatoria *on line* (delibera ANAC n. 1309 del 28 dicembre 2016).

Cfr. anche il regolamento per l'accesso civico semplice, generalizzato e documentale adottato dalla società.

3. **Accesso documentale agli atti (L. 241/1990):** come da normativa, limitatamente alle attività di pubblico interesse.

Circa l'**accesso civico semplice**, l'art. 5 del D.lgs. 33/2013, modificato dall'art. 6 del D.lgs. 97/2016, riconosce a chiunque il diritto di richiedere alle Amministrazioni documenti, informazioni o dati per i quali è prevista la pubblicazione obbligatoria, nei casi in cui gli stessi non siano stati pubblicati nella sezione "Amministrazione Trasparente" del sito web istituzionale (accesso civico "semplice");

Circa l'**accesso civico generalizzato**, l'art. 5 del D.lgs. 33/2013, modificato dall'art. 6 del D.lgs. 97/2016 prevede il diritto di accedere ai dati e ai documenti detenuti dalle pubbliche amministrazioni, ulteriori rispetto a quelli oggetto di pubblicazione ai sensi del D.lgs. 33/2013, nel rispetto dei limiti relativi alla tutela di interessi giuridicamente rilevanti secondo quanto previsto dall'articolo 5-bis (accesso civico "generalizzato"). Per quest'ultimo tipo di accesso si rinvia alle apposite Linee guida in cui sono date indicazioni anche in ordine alla auspicata pubblicazione del c.d. registro degli accessi (Delibera ANAC n. 1309/2016, § 9).

A garanzia dell'accesso **civico semplice**, in UNIONTRASPORTI la procedura prevede che:

- l'istanza va presentata alla persona Responsabile per la prevenzione della corruzione e la trasparenza (RPCT).
- Il RPCT è tenuto a concludere il procedimento di accesso civico con provvedimento espresso e motivato nel termine di trenta giorni.
- Sussistendone i presupposti, il RPCT avrà cura di pubblicare sul sito i dati, le informazioni o i documenti richiesti e a comunicare al richiedente l'avvenuta pubblicazione dello stesso, indicandogli il relativo collegamento ipertestuale. Nonostante la norma non menzioni più il possibile ricorso al titolare del potere sostitutivo, da una lettura sistematica delle norme, l'Autorità ritiene possa applicarsi l'istituto generale previsto dall'art. 2, co. 9-bis, della l. 241/1990.
- In caso di ritardo o mancata risposta o diniego da parte del RPCT il richiedente può ricorrere al titolare del potere sostitutivo che conclude il procedimento di accesso civico come sopra specificato, entro i termini di cui all'art. 2, co. 9-ter della l. 241/1990.
- A fronte dell'inerzia da parte del RPCT o del titolare del potere sostitutivo, il richiedente, ai fini della tutela del proprio diritto, può proporre ricorso al Tribunale amministrativo regionale ai sensi dell'art. 116 del decreto legislativo 2 luglio 2010, n. 104.

UNIONTRASPORTI pubblica, nella sezione "Amministrazione Trasparente", nella sottosezione denominata "Altri contenuti"/"Accesso civico" i referenti e gli indirizzi di posta elettronica ai quali inoltrare le richieste di accesso civico e di attivazione del potere sostitutivo.

L'indirizzo email per richieste di accesso civico semplice è il RPCT: rpct@uniontrasporti.it

Telefono: (+39) 02 36582884.

In merito all'**accesso civico generalizzato**, allo scopo di favorire forme diffuse di controllo sul perseguimento delle funzioni istituzionali e sull'utilizzo delle risorse pubbliche, le norme prevedono che chiunque ha diritto di accedere ai dati e ai documenti detenuti da UNIONTRASPORTI; trattasi di dati ulteriori rispetto a quelli oggetto di pubblicazione ai sensi del D.lgs. n. 33/2013, nel rispetto dei limiti relativi alla tutela di interessi giuridicamente rilevanti (rispetto ai quali è esercitabile il c.d. accesso civico semplice). La richiesta di accesso generalizzato, in UNIONTRASPORTI:

- è riconosciuta a chiunque;
- comporta la necessità di identificare i dati, le informazioni e/o i documenti richiesti, ma non ne richiede la motivazione;
- è gratuita;
- è trasmessa a mezzo e-mail, posta o fax con le modalità indicate nella sezione "Amministrazione trasparente".

L'ufficio destinatario dell'istanza (Segreteria Generale - martello@uniontrasporti.it) è obbligato a darne comunicazione a eventuali contro interessati, i quali possono presentare motivata opposizione all'istanza di accesso medesima e ricorrere, in caso di accoglimento della stessa nonostante la loro opposizione, al giudice amministrativo.

Il procedimento, salvi i casi di sospensione previsti dalla legge, deve concludersi con provvedimento espresso e motivato nel termine di 30 giorni.

In caso di accoglimento, UNIONTRASPORTI provvede a trasmettere tempestivamente al richiedente i dati o i documenti richiesti.

L'eventuale rifiuto, differimento o limitazione dell'accesso deve essere motivato con riferimento ai soli casi e limiti di legge.

In caso di diniego totale o parziale dell'accesso o di mancata risposta nei termini di legge, il richiedente può presentare richiesta di riesame al RPCT, che decide con provvedimento motivato, entro il termine di 20 giorni. Qualora il diniego afferisca alla protezione dei dati personali, il RPCT può chiedere un parere formale al Garante della protezione dei dati personali, il quale si pronuncia nel termine di 10 giorni dalla richiesta. È possibile, in ogni caso, il ricorso al TAR.

13. Monitoraggio

Di seguito viene riportato un **piano di audit e programmatico** in ambito anti-maladministration e trasparenza.

2022

<i>Entro il</i>	<i>Attività</i>	<i>Responsabile</i>
31.01.2022	Controllo del <i>risk assessment</i> per la prevenzione della corruzione, per l'adozione di eventuali nuovi modelli o procedure nuove da parte del Consiglio di amministrazione.	RPCT + Direttore
31.01.2022	Approvazione da parte del consiglio del PTPCT con i risultati del monitoraggio sull'attuazione delle misure e con la programmazione delle nuove misure di prevenzione della corruzione e trasparenza; pubblicazione <i>on line</i> (rinvio al 30 aprile 2022)	CDA
31.01.2022	Invio a ANAC della URL relativa al file XML contenente i dati in ambito appalti (informazioni sulle singole procedure, da pubblicare ai sensi dell'art. 1 c. 32 della legge 190/2012)	Ufficio acquisti e appalti
31.03.2022	Il responsabile della prevenzione della corruzione, individua i dipendenti che dovranno seguire specifici corsi di formazione .	RPCT
30.04.2022	Pubblicazione delle attestazioni relative all'assolvimento degli obblighi di pubblicazione di cui al d.lgs. 33/2013, secondo i parametri individuati annualmente da ANAC	Soggetto che svolge funzioni analoghe all'OIV o RPCT
10.12.2022	Conclusione operazioni di rimappatura dei processi.	RPCT + Direttore
10.12.2022	Conclusione operazioni di consultazione per eventuale rotazione del personale	Direttore
15.12.2022	RPCT predisporre una relazione contenente i risultati dell'attività svolta, da pubblicare nella sezione del sito web dedicata alla Prevenzione della Corruzione.	RPCT

2023

<i>Entro il</i>	<i>Attività</i>	<i>Responsabile</i>
31.01.2023	Controllo del <i>risk assessment</i> per la prevenzione della corruzione, per l'adozione di eventuali nuovi modelli o procedure nuove da parte del Consiglio di amministrazione.	RPCT + Direttore
31.01.2023	Approvazione da parte del consiglio del PTPCT con i risultati del monitoraggio sull'attuazione delle misure e con la programmazione delle nuove misure di prevenzione della corruzione e trasparenza; pubblicazione <i>on line</i> .	CDA
31.01.2023	Invio a ANAC della URL relativa al file XML contenente i dati in ambito appalti (informazioni sulle singole procedure, da pubblicare ai sensi dell'art. 1 c. 32 della legge 190/2012)	Ufficio acquisti e appalti
31.03.2023	Il responsabile della prevenzione della corruzione individua i dipendenti che dovranno seguire specifici corsi di formazione .	RPCT
30.04.2023	Pubblicazione delle attestazioni relative all'assolvimento degli obblighi di pubblicazione di cui al d.lgs. 33/2013, secondo i parametri individuati annualmente da ANAC	Soggetto che svolge funzioni analoghe all'OIV o RPCT
10.12.2023	Conclusione operazioni di rimappatura dei processi.	RPCT + Direttore
10.12.2023	Conclusione operazioni di consultazione per eventuale rotazione del personale	Direttore
15.12.2023	RPCT predisporre una relazione contenente i risultati dell'attività svolta, da pubblicare nella sezione del sito web dedicata alla Prevenzione della Corruzione.	RPCT

2024

<i>Entro il</i>	<i>Attività</i>	<i>Responsabile</i>
31.01.2024	Controllo del <i>risk assessment</i> per la prevenzione della corruzione, per l'adozione di eventuali nuovi modelli o procedure nuove da parte del Consiglio di amministrazione.	RPCT + Direttore
31.01.2024	Invio a ANAC della URL relativa al file XML contenente i dati in ambito appalti (informazioni sulle singole procedure, da pubblicare ai sensi dell'art. 1 c. 32 della legge 190/2012)	Ufficio acquisti e appalti
31.01.2024	Approvazione da parte del consiglio del PTPCT con i risultati del monitoraggio sull'attuazione delle misure e con la programmazione delle nuove misure di prevenzione della corruzione e trasparenza; pubblicazione <i>on line</i> . Pubblicazione relazione annuale RPCT.	CDA
31.03.2024	Il responsabile della prevenzione della corruzione, individua i dipendenti che dovranno seguire specifici corsi di formazione .	RPCT
30.04.2024	Pubblicazione delle attestazioni relative all'assolvimento degli obblighi di pubblicazione di cui al d.lgs. 33/2013, secondo i parametri individuati annualmente da ANAC	Soggetto che svolge funzioni analoghe all'OIV o RPCT
10.12.2024	Conclusione operazioni di rimappatura dei processi.	RPCT + Direttore
10.12.2024	Conclusione operazioni di consultazione per eventuale rotazione del personale	Direttore
15.12.2024	RPCT predisporre una relazione contenente i risultati dell'attività svolta, da pubblicare nella sezione del sito web dedicata alla Prevenzione della Corruzione.	RPCT

Modalità stabilite per la **vigilanza** ed il **monitoraggio** sull'attuazione degli obblighi di anticorruzione e di **trasparenza**

Il RPCT (responsabile prevenzione corruzione e trasparenza) effettua la vigilanza sulle pubblicazioni *on line* e sull'attuazione e efficacia delle misure anticorruzione. Vigila altresì sull'eventuale sussistenza nell'ente di violazioni del PTPCT e delle relative misure anticorruzione e *anti-maladministration*.

Il RPCT svolge la predetta attività sia mediante audit programmati sia tramite segnalazioni e/o altri strumenti di conoscenza di illiceità di cui sia venuto a conoscenza nello svolgimento dell'incarico.

Le risultanze degli *audit* vengono comunicate all'OdV e al CdA.

Il Direttore prende i provvedimenti operativi al fine di migliorare eventuali processi operativi e/o eliminare irregolarità o propone -laddove ne riscontro la necessità- di aggiornare il PTPCT nelle parti che lo necessitano.

Laddove il Direttore non abbia competenza, il Presidente del CdA provvede a deliberare miglioramenti dei processi operativi e/o eliminare irregolarità o aggiornare sezioni del PTPCT.

Le risultanze degli audit del RPCT vengono inserite nella relazione annuale del RPCT, inviata all'OdV e al CdA e pubblicate *on line*.

Al fine di garantire la migliore programmazione e svolgimento del monitoraggio, il RPCT monitora costantemente la legislazione nazionale e locale e -eventualmente- riferisce in merito al Presidente e al CdA,

in modo da assicurare che l'assetto organizzativo in materia di anticorruzione e trasparenza dell'ente sia sempre adeguato rispetto alle novità introdotte dal legislatore nazionale e ai provvedimenti dell'ANAC.

In particolare, il RPCT si occupa di attuare sistematiche procedure di ricerca e di identificazione dei rischi in modo da garantire che, qualora emergano circostanze particolari, quali ad esempio l'emersione di violazioni, si provveda prontamente ad eliminarne la causa e gli effetti, nonché -se del caso- a proporre provvedimenti disciplinari o applicare il codice etico sanzionatorio.

Sono indicatori predittivi di un rischio, in via meramente esemplificativa e non esaustiva:

- un elevato turn-over del personale;
- procedimenti penali per fatti corruttivi che giustificano la rotazione straordinaria;
- notizie su quotidiani locali, nazionali o internazionali relativi a violazioni anche presunte da parte dell'ente o suoi apicali o suoi dipendenti, collaboratori/trici.

A fini di garantire forme di consultazione per la predisposizione del proprio modello anticorruzione, onde poter giungere a una massima diffusione del lavoro e ad un corrispettivo coinvolgimento delle comunità di stakeholder nelle strategie di prevenzione di *mala gestio*, in ottemperanza alle disposizioni del Piano Nazionale Anticorruzione la figura Responsabile della prevenzione della corruzione e trasparenza (RPCT) concorderà specifici incontri con gli addetti alle aree amministrative, con l'OdV e il Revisore legale e con altri responsabili di processi operativi.

Il RPCT avvierà inoltre la raccolta, via web, dei contributi dei componenti della comunità locale, oltre che monitorare il canale *whistleblowing* e organizzare -se del caso- la giornata della trasparenza, ove convocare gli stakeholder della comunità locale e invitare come relatori alcuni docenti universitari, giudici, esperti legali o comunque esperti della materia "anticorruzione".

Ciò appare fondamentale anche ai fini dell'analisi del contesto esterno e interno.